時報

中華民國念五年八月十四日星期五

今日隨報附送號外畫報一張

今天本報二大張售國幣三分四厘

第一萬一千四百六十五號

內政部登記證警字第三三五號

中華郵政特准掛號認為新聞紙類

時報每星期日附送圖畫時報

定報價目 本國及日本一個月一元 三個月二元九角 六個月五元七角 九個月八元四角 全年十一元 南洋歐美一個月二元四角五分 三個月七元一角五分 六個月十四元一角 九個月二十元八角五分 全年二十七元四角 報費先惠郵票九五折計 本報總館設於上海四馬路大新街口第一百九十四號(即神仙世界原址) 電話九七一三三(三線)轉接各部 電報掛號二五一四

時報廣告刊例

商務印書館 預約特價書 本月底截止

書名	冊數	定價	預約價或特價	國內及日本郵費
中華民國統計提要(廿四年輯)	一冊	十八元	特價十三元	三角一分
新生活掛圖	一套	乙種九角 □種三角半	特價六角五分 二角五分	五分 二分半
水經注(永樂大典本原寫)	八冊	夾貢卌四元 料半廿五元	夾貢廿五元 料半十八元	夾貢六角 料半五角
續古逸叢書：春秋公羊疏(宋刊本) 乖崖先生文集(宋刊本) 謝幼槃文集(宋刊本) 中庸說(宋刊本)	二冊 四冊 二冊 一冊	夾貢四十六元 料半三十五元	特價 夾貢卅五元 料半廿六元	夾貢一元 料半八角 （以上爲一單位數）
中學生自然研究叢書	三十冊 已出十冊	十六元	預約十二元五角（另定分期交款辦法）	一元
歐美名劇選	十二冊 已出六冊	五元七角	預約四元	五角
各國社會經濟史叢書（意·英·中·德·日·法·美·俄）	八冊 已出三冊	五元六角	預約四元	八角

商務印書館發行

634

商務印書館 本週重版書

▶社會科學◀

白銀國有論 賈元彬著（二版）一冊一元

本書上半部對於抬高銀價、銀出口稅、禁銀出口、及行金制度、價國定國率、及其他貨幣政策或是議，均有深刻之批評；下半部對於集中白銀國有之理論，及其保管之安全、外行存銀之收回、與夫今後紙幣發行及對外匯兌各種方式及利弊，均有精到之透說。

生命統計學概論 G. C. Whipple著 張世文譯（二版）一冊三元

心理與教育之統計法（大學叢書） H. E. Garrett著 朱君毅譯（三版）精裝一冊二元三角

地方教育行政（師範小叢書） 鄭通和著（三版）一冊五角

二十三年全國職業學校及中小學勞作科成績品展覽會各省市代表作品集 教育部編（二版）一冊一元六角

▶英文學◀

英漢模範字典 增訂本 求解作文兩用 Model English-Chinese Dictionary with Illustrative Examples (New & Revised Edition) 張世鎏 平海瀾 厲志雲 鄧達澄 合編（四九版）一冊二元五角

英華合解辭彙 增訂 A Modern English-Chinese Dictionary [illegible]合編（十三版）一冊二元五角

法語初步 Éléments de Langue Française 凌冕衡編（四版）一冊一角六分

高等國文法（大學叢書） 楊樹達著（二版）精裝一冊三元八角

新字典 縮本 紙面 陸費逵等編（十六版）一冊八角

國音學生字彙 新標準修訂正 方毅 馬瀛編（一七九版）一冊三角

▶美術◀

右軍洛神賦全文 南唐澄心堂拓 孫聘南收藏（三版）一冊三元

林文忠公寫經小楷 林翔收藏（五版）一冊五角

造園法（農學小叢書） 范肖岩編（三版）一冊五角

種草花法（農學小叢書） 劉振書編（五版）一冊三角

▶文學◀

象牙戒指（文學研究會叢書）（長篇小說） 廬隱著（四版）一冊七角五分

夏天（文學研究會叢書）（詩集） 朱湘著（二版）一冊二角

易卜生集第一集（世界叢書） 潘家洵譯（三版）一冊一元

〔附註〕本廣告內所列版次係該館被燬後重版之版次，上加有＊符號者係復興初版書之重版者。

640

中華書局最新出版 國民大會參考資料

耿文田編 定價一元 現售特價只收七角（外埠函購郵費五分）

國民大會之召集，爲日無多，但其性質如何，職權如何，組織法與選舉法又如何，以及立法院憲法草案中討論國民大會之評論及各專家對於此會之意見，本書詳載無遺。

本書第一編載金鳴盛、張知本、薩孟武諸氏關於國民大會之論文十餘篇；第二編載高一涵、陳茹玄、周鯁生、孫科、胡漢民、王用賓、王世杰諸氏對於立法院憲法草案國民大會之意見二十五篇；第三編載立法院憲法草案、擴大會議、張知本、吳經熊等憲法草案對於國民大會之條文等，及孫科抗日救國、挽救危亡兩提案對於國民大會之主張；第四編附錄大會組織法及代表選舉法等法規。

五權憲政論集 金鳴盛著 定價一元五角 特價一元零五分

（丙378）

市教育局立案 振德中小學校招男女生

學額：初中小學各級均有餘額 報名：即日起至考試前一日止，隨帶二寸半身相片二張，報名費一元，外埠可通函報名 考期：八月十四日 簡章：函索附郵二分 校址：上海愛文義路小沙渡路口 電話三五六八九 董事長劉湛恩 校長夏行洲

教育部立案 東亞體育專科學校暨附屬體育師範學校招男女生

專科本科第三十五屆、師範科本科第十九屆男女新生各五十名，專科及師範科插班生，童子軍教練員訓練班第十二屆男女生共五十名

學額（報名）即日起 （考期）八月念八日至念九日 （開學）九月一日 （章程）函索附郵五分 校址上海盧家灣吉班路草塘街

上海市教育局立案附屬體育師範學校

教育部備案 童子軍司令部立案 童子軍教練員訓練班

顧錫章編 投考郵局須知！郵政問題詳解

本書係依據考試院最近頒佈之郵政人員現行考試條例所編，對於郵局歷次招考郵務員、佐、信差等各科試題，搜羅無遺。並將郵局招考辦法，投考報名手續，考試須知各項，詳加說明。該書現正付印中，不日即可出版。定價每冊五角。如在本月底以前預約者，以八折收費。外埠以郵票代價。

本書共分六章：（一）郵政總論，（二）郵政法規，（三）郵政行政，（四）郵政人員，（五）郵政業務，（六）郵政經濟。書末並附郵政全部問題三百二十個，爲郵政局同人及投考郵局者必備之參考材料，裝一冊，售價五角。郵局同人及本校學員購買以八折計算。

郵票代洋十足通用 外埠函購寄費不收

發行者 中華郵工函授學校 發行部 上海老靶子路三弄五八九號

教育部立案 兩江女子體育師範學校招生

市教育局立案 體育師範科

童子軍總會立案 童子軍訓練班

學額與報名 十九屆新生 八屆插班生 即日起報名

入學手續 詳載本校各科章程

章程與考期 一、章程附郵票二分即寄 二、考試日期第一次八月念六日 第二次九月五日 隨到隨考

報名處 （一）西門公共體育場 （二）大西路兩江 （三）卡德路 （四）學生會 （五）本校

校址 本校位[illegible]

其他 校長陸禮華 校董褚民誼

上海麵粉交易所召集股東常會公告

本所定於八月三十日下午二時在本所召集第十七屆股東常會，報告本年上期營業狀況[illegible]在本屆常會期前依法停止股票過戶[illegible]特此通告 理事會謹啟

中央儲蓄會通告

本會第五期抽籤將於八月十五日下午二時在上海市商會公開舉行特彩彩金如會單號碼不足五萬號仍由本會負責貼足二萬五千元各儲戶本月份未經付款者應請即日前來繳付有志儲蓄尚未入會者亦望從速加入俾得列入本期抽籤共享中彩權利致富良機爲日無多幸勿失之交臂

（另備章程 承索即奉）

中央儲蓄會

會址上海漢口路一一二六號 電話總機一七二二四九

衛生特刊延期出版

茲因天氣炎熱本報衛生特刊延期出版

主編 屠企華醫師 敬啓

上海郵政管理局招商投標建築鄞縣（寧波）一等郵局房屋及承裝該房衛生及電氣設備及牛毛毡工程通告

（一）建築工程投標人須有上海工務局或同等機關所發甲種營業執照或備具曾經建築十萬元以上工程之證明書[illegible]前先在本管理局呈驗營業執照並須具[illegible]記取閱投標細則（三）合同後經通知審查[illegible]附估計單及工程圖說合同說明書等項[illegible]百元衛生及電氣設備工程各念元（此項[illegible]（四）投標人須繳納投標保證金建築工程一千元衛生設備電氣設備及牛毛毡工程各五十元中標後須繳納工程保證金（按標價百分之五計算）其詳細辦法悉照投標細則辦理工程保證金由郵局代存指定銀行照活期生息（五）標函（所投何[illegible]註明）須於九月十日上午十二時以前投入本管理局標櫃並於九月十二日下午三時在杭州郵政管理局當衆開標郵局對於標函有自由選擇之權中標後應於收到通知書七日內赴杭州管理局簽訂合同逾期則另選他人承攬（六）投標人因估價所需之費用應由投標人自理郵局不負償還之責

中華民國二十五年八月十四日

上海郵政管理局

國債基金管理委員會念五年七月份基金收支報告

上月結存國幣五千三百九十二萬八千四百四十六元九角八分　收統一公債基金國幣八百五十一萬六千六百六十六元六角六分　收復興公債基金國幣一百九十八萬二千三百二十三元二角四分　收十七年金融長期公債基金國幣二十六萬九千五百二十一元二角五分　收電政公債基金國幣十四萬五千五百元　收玉萍鐵路公債基金國幣十一萬零九百元　共計收國幣六千四百九十五萬四千三百七十八元二角三分　付統一公債甲種本息國幣五百二十五萬元　付統一公債乙種本息國幣五百二十五萬元　付統一公債丙種本息國幣一[illegible]付統一公債丁種本息國幣一千二百九十五萬元　付統一公債戊種本息國幣九百一十萬元　共計付國幣五千一百一十萬元　本月結存國幣一千二百八十五萬四千三百七十八元二角三分　第二期鐵路建設公債二十五年七月份基金上月結存國幣一百萬元　收第二期鐵路建設公債基金國幣七十萬元　本月結存國幣一百七十萬元　存中央中國交通三銀行應付未付本息戶　統一甲種公債本息戶國幣二十七萬六千九百九十八元八角　統一乙種公債本息戶國幣二十[illegible]一角　統一丙種公債本息戶國幣一百二十七萬二千九百七十四元三角　統一丁種公債本息戶國幣四十一萬三千八百九十九元七角　統一戊種公債本息戶國幣一百零四萬六千六百五十七元七角　續發二五庫券本息戶國幣四萬七[illegible]券本息戶國幣九千九百七十六元五角一分　續發捲菸庫券本息戶國幣六百七十元零二角七分　關稅庫券本息戶國幣一萬四千九百零九元一角三分　編遣庫券本息戶國幣十四萬二千七百五十元零零二分　十九年捲菸庫券本息戶[illegible]七元零四分　十九年關稅庫券本息戶國幣四萬九千六百七十四元二角八分　十九年善後庫券本息戶國幣二千四百八十一元二角二分　二十年捲菸庫券本息戶國幣二千四百十七元九角三分　二十年關稅庫券本息戶國幣五千五百[illegible]二十年統稅庫券本息戶國幣二千二百六十四元九角一分　二十年鹽稅庫券本息戶國幣二千九百四十七元零一分　善後短期公債本息戶國幣二十二萬八千八百十三元四角二分　十七年金融長期公債本息戶國幣八萬二千七百五十[illegible]八年賑災公債本息戶國幣二千八百六十五元五角三分　十八年裁兵公債本息戶國幣一千二百七十三元三角　十九年關稅公債本息戶國幣二萬零九百二十一元二角一分　二十年金融短期公債本息戶國幣一千零九十五元九角七分　整六公債本息戶國幣一萬四千九百九十三元四角二分　整七公債本息戶國幣六千四百十元零四角九分　七長公債本息戶國幣一萬二千八百五十四元三角　十四年公債本息戶國幣八百三十九元六角五分　二十年賑災公債本息戶[illegible]治安債券利息戶國幣一元五角九分　春節庫券利息戶國幣一百五十七元　二十二年關稅庫券本息戶國幣八千五百九十九元四角二分　二十三年關稅庫券本息戶國幣五百零二元八角三分　二十四年水災工賑公債本息戶國幣四千二百七十[illegible]二十四年電政公債本息戶國幣二百九十三元　十七年金融短期公債本息戶超出國幣一百十元零三角二分　軍需公債本息戶超出國幣六百四十七元七角三分　二十年江浙絲業公債本息戶超出國幣四百五十二元一角四分　二十年賑災[illegible]國庫券本息戶平　二十三年玉萍鐵路公債本息戶平　二十四年金融公債本息戶平　二十三年關稅公債本息戶平　二十四年四川金融庫券本息戶平　又存中國國貨銀行　二十年江浙絲業公債本息戶國幣一千六百八十九元二角五分　共計國幣四百[illegible]十四萬五千五百元零零五角三分

吸着美妙的大前門陶醉在大自然裏那種愉快的情緒是筆墨所不能形容的

大前門香烟

CD-325

本市公民宣誓
今日各機關首先舉行
通令農漁工商各團體宣誓日期
一二特區掃房協助童軍服務展期

本市公民宣誓[illegible]、推定今日起依次舉行、[illegible]今日（十四）[illegible]市中心區各機關、時間上午九時、在市府大禮堂、（一）市公安局、時間上午九時、在[illegible]、（二）市黨部及各區黨部、時間下午一時、在市黨部、（三）[illegible]、時間下午一時、在[illegible]、（四）[illegible]、時間下午四時、在外交大樓、[illegible]

職業團體定期宣誓 [illegible]日期十六日上午九時、地點市商會、[illegible]日期十六日上午九時、地點[illegible]、[illegible]

國府規定宣誓詞文 [illegible]

粵沿海將有大風雨
颱風進襲海南島

◎南京十三日中央社電、十二日抵東沙島東南海面之颱風、據中央氣象台息、十三日下午已進抵港之南南西、中心距港約三百公里、位置爲東經一一〇度、北緯二〇度、風力甚强、現向西激進、廿四小時內、經過海南、我粵沿海將有大風雨、

◎香港十三日中央社電、十三日晨□時半起、此間風雨大作、天文台改懸七號風球、小輪帆船均停航、下午二時風由港南掠過、風球七時除下、

三角旅行出發期近
滬嘉蘇

[illegible]定於本月十六日（星期日）上午七時由上海北站[illegible]

防癆X光集團檢查
明日舉行第二屆

[illegible]

中央儲蓄會
明日照常抽籤

[illegible]

李崇年領士回國

[illegible]

實球會徵聘教授

[illegible]

費利溥陞總辦

鍾思辭職照准

[illegible]

學習俄文之好機會

[illegible]

持志學院添建校舍

[illegible]

雙獅牌花露香水暢銷

[illegible]

鑫記大舞台新聘名角

[illegible]

新新花園夏令遊藝大會

門票小洋二角 買一送二

今天節目

大京班特請超等名角登台客串

日戲 玉麒麟

▲夜戲▼ 王彥廷 寶弓計　秋芯芳 牡丹亭　張銘軒 黃忠代箭　楊菊笙 刺惜嬌　董明艷　宦富榮（客串）挑華車　宦寶義（客串）　榮小皎 全部芸娘

新聲社高尚話劇 日 玉堂春　夜 十三十四十五十六本 清宮秘史

尚志社紹興文戲 （日）中本 何文秀　（夜）九本 西太后

精神體 張冶兒 （日）連環債　（夜）新花寶

◀影戲場▶ 聯華公司最新出品 小天使

預告 本園不惜重資搜集各種奇魚於本月十五日起公開展覽任客參觀不另取資 種類繁多 請早駕臨

亞爾培路 逸園

賽狗節目 精彩絕倫

今晚及明晚八時半起賽

注意……五元及二元單獨贏 合併一組計算

第九十期搖彩票開號碼揭曉 頭彩三四六號 二彩五〇九號 五七二號 三彩一六〇號 一〇二號 三三四號 小彩三個

下期大賽…明晚八時半起賽 星期三（八月十九日）晚八時半起賽

●本園電話・八二〇七三・四・五・號

新上海飯店

內部裝璜完全一新 房間陳設現代摩登 男女浴室 適合衛生 冷熱龍頭 西式磁盆 最低價目六角三分 最高價目一九六分

英大馬路後百貨商場弄口（電話）[illegible]

回力球

1	2	3	4	5	6
泰寶達	沙特浪谷	賈多	楚曼地	古禮地	卡禮加
阿拉那	爾魁地	蘇羅沙伯	爾拉加	色伊	白羅地

本場香檳每張二元 九月念八當衆開獎 頭獎獨得一萬五千

代售處 大主堂街一號 中央運動場辦事處 亞爾培路本場

實業部註冊中國首創第一家

精益眼鏡公司

戴眼鏡之意義

眼鏡爲補助目力不足之要品、不能與普通物件可以比喻、譬如服飾等、稍有不適之處、無妨身體健康、假使眼鏡不合光度、品質惡劣、則爲害非淺、各界垂察爲幸、敝公司聘請美國畢業眼光學家、專驗各種疑難目光、製造最高尚之科學眼鏡、貢獻中外人士、已歷二十餘載、名播全國、患目力不足者、請臨驗目配鏡、敝公司以服務之精神、無不竭誠招待

精益眼鏡總公司謹啓

上海南京路六百二十號盆湯弄 分公司北平天津香港漢口南京

茂昌眼鏡公司

總店國民路老北門口　支店南京路雲南路口

妖言邪說，只當耳邊風
政府註冊，保證最可靠

太陽眼鏡，是科學的產品，遠非一般市儈，以劣質玻片來混冒者可比，茂昌出品「太陽」眼鏡，業經呈請 國府實業部註冊在案，市上冒牌劣品，不惜以妖言邪說，淆亂社會，請購者以精明的比較方法，嚴密的理智，堅決拒斥影戤「太陽」眼鏡。

經過政府准許註冊 確非仿射戤牌可比

想學有研究之必要

余從政數十年歷任領事代理公使公餘潛心研究骨學掌紋相學曾遊歐美緬印深得其中奧妙況歐美學院無不研究斯學其價值何如可想見矣今將中外相法之秘奧與諸君廣結相緣 談相二元 細論另議

寓新新旅館五〇二號張國威啓

欲坐穩快便利汽車請打電話九二〇〇〇立即就到

億太汽車公司啓 福州路大新街

天濟醫院

白濁・橫痃 梅毒・下疳 五元 保證斷根 一概祇取 打針服藥完全在內

本院歷史悠久信譽卓著爲全滬最可靠之花柳病專門醫院。治愈病家不計其數。對於一般花柳病。如（白濁）（梅毒）（橫痃）（下疳）等症。經驗異常豐富。雖他醫束手之重症。一經本院治療。亦能著手奏效。根本治愈。至（診斷之準確）（手術之敏捷）（用藥之穩妥）（愈期之迅速）素爲滬上社會人士之信仰。毋庸贅述。▲茲因適合病家經濟起見。特設平民治療科。仍由主任醫師親自診療。負責於最短期間妥治斷根。愈後永不復發。生育照常。

院址 三馬路浙江路西首老東方旅社斜對面

▲診病時間▼上午九時起至晚八時止星期照常

鑫記大舞臺

地址二馬路　電話九〇二〇〇

◀今夜初次公演▶
◀全滬觀衆渴望已久的▶

十本西遊記

日戲價目 三樓一角 二樓二角 四角 正廳三角 五角

夜戲價目 三樓一角 二樓二角 三角五分 六角五分 正廳四角五分 八角 九角

大新遊樂場

場內不再售票

屋頂花園

借問納涼何處好？大新屋頂海風多！

大新大劇場 日戲●夜戲

日戲 孫蘭亭 刺湯審頭　花艷美 小放牛　于良叔 黃金台　姜春艷 祭塔　穆春鵬 長坂坡　梅雲艷 刺湯審頭

夜戲 王少泉 臥虎溝　哭靈牌　三娘教子　送酒　收子都　牡丹亭

◀電影場▶ 日夜開映 聯華公司新出品有聲對白片 淚淘沙　快活林影業公司出品 大義滅親

◀鳴社話劇▶ 蔡妮妮 張紈紈 徐秋公 張嘯天 林雍容 胡了然 萬美艷　日戲 殺我者父　夜戲 少奶奶旳

◀群芳會唱▶ 陳 金

和合劇團 鮑樂 江笑美 鍾玉　日夜 三個老虎 平地一聲雷

湖流滑稽巨子 劉春山 盛呆呆 每夜登台

月曲社 筱文濱 筱月珍

日夜清唱

上海新世界

南京路西藏路　門票壹角買一送一

▲大京班▼ 日戲 取洛陽 蘇三起解 一箭仇 十八扯 審頭刺湯　夜戲 樊梨花

露天電影 全新武俠巨片第六集 荒江女俠

光明話劇 活現太太 釘媒的公司

紹興文戲 三本雙珠鳳 五本冒婚成仇

改良甬劇 王阿狗 賈蜜桃 全本三馬 新浪蕩

一新團 公媳 惡婆婆

精藝團

今日夜場開演 海上一老闆

小世界

門票每位大洋一角

開放屋頂花園唯一納涼勝境

露天電影 阮玲玉主演 小玩意

◀乾坤大劇場▶

●日戲● 張奎官 遇太后　雲彩霞 賣絨花　李月來 柴桑關　劉樹培　孫菊艷 戰蒲關　高寶奎 打花鼓　楊曼鶯　梅 文換金斗　單德元 酸嶺

●夜戲● 高寶奎 天雷報　劉樹培 大興　單德元 梁山　李月來 砂　孫菊艷 硃砂井　梅文　楊曼鶯　單德元　李月來 活捉呂蒙

大劇場添聘名角 唯一紳勇武生 焦春遇　著名青衣花衫 碧艷芳　准於十六日登台

南方歌劇 唐君衡 朱梅俠

文武越劇 金雪芳

鍾社話劇 兩有情人　後失金印

中央大戲院

時間 三時 七時 九時一刻　座價 樓下二角 樓上三角 四角

明星影片公司出品全部有聲歌唱對白巨片

主演 高占非 徐來　編導 沈西苓

船家女

寫一個天真的女性的零落　寫一個純正的青年的吶喊

永安天韻樓

今日起 任擇一種

本樓憑門票奉贈紅金龍香煙一包（月券贈券半票不在此例）

仍由新中國標準牛奶公司假座本樓憑門票奉贈冰淇淋一客（月券贈券不在此例）

影戲場日夜開映 文化公司最新全部有聲對白歌唱巨片 閔翠英客串 龔秋霞 胡蓉蓉主演 父母子女

露天加映 中國名片 兄弟血

大京班新聘南北馳名藝員今晚登台

徐 筱 張 譚紅梅 六月 陳玉 ……

皇 大 溪莊 南陽關 九江口 玉堂春

先施樂園

門票小洋二角買一送一

安樂大劇場文武京戲全體藝員日夜登台

汪艷雲 明一鳴 夏君庭 林素蘭 王其昌 胡玉樓 趙全官 筱雲庭 周韻良

▲日戲▼ 山女九武送湯斷鳳 黃金台 懷太風 自刎 酒山後

▲夜戲▼ 魚腸劍 打鼓罵曹 雙搖會 賈女 孝子 起解 刺 長坂坡 漢津口

華北評劇團蹦蹦戲 張彩蘭 鈺靈芝 （日戲）雙吊孝 （夜戲）七人賢

安樂大劇場 加聘名角 王俊宸 劉玉蘭

影戲場 日夜開映 藝華公司出品描寫女人心理巨片 女人　武俠名片 碧血情花

皇后劇院

南京路西藏路口　（今天日夜開演）

秦哈哈 王劍心 王君達 王雪艷 汪優遊 錢麗麗 張振鐸 倪明星 王美玉

王君達編導風流冤獄與前大不相同刺激名劇

前部 楊乃武與小白菜

孟蘭勝會 離奇曲折 與前大不相同

四川大舞臺

成渝川劇促進社 聯合新光大戲院演川劇

全班名角初次來滬今夜准演空前絕後拿手好戲

陳 黃 張 舒 盧 白 薛 楊 陳

斬黃袍　春秋配　珍珠衫

普通減價 樓下前排一元 中排五角 後排三角 樓上花樓五角 二樓月樓二角 一樓廳一角

電話九四五九〇

榮記共舞台

今夜開演 第六集 火燒紅蓮寺　火速定座

大轉舞台 十多年未曾看見 化鉅大資本建造

價目 樓上一角 三角半 六角　樓下二角半 四角半 八角

電話八四八〇八

西革命軍續有進展 半壁江山歸控制

南北兩路軍已取得連絡 巴達育士城且夕間可下

◎西班牙濟爾哥斯城十二日哈瓦斯社電、頃據革命軍所佔陣地、本日續有進展、北路基布士戈亞省方面革命軍、已先後佔領埃伊巴爾維拉波那兩城、前者在多洛薩城、（在桑西拔斯天城南二十公里）、與比爾巴沃港間、離爲囊爾小邑、但有兵工廠一所、桑西拔斯大城內官軍所需軍火、即取給於此、後者在多洛薩城北六公里、革命軍得此陣地之後、其在多洛薩□面陣地、遂即鞏固、齊多洛薩城、爲北部工業中心、有居民一萬人、擁基布士戈亞省之中樞、其地既入革命軍之手、桑西拔斯天城、即已感受嚴重威脅矣、至在

南路 方面、則據塞維爾城來訊、巴達育士城官軍、已陷孤立、日夕當歸降革命軍、城東之美利達城、早爲革命軍佔領、故南路總司令弗朗哥將軍、與北路司令穆拉將軍所部、業在該處取得聯絡、統觀全局、全國各省區、現由革命軍控制者、在西北部有加利西亞、亞斯都利等省、在

西部 有埃斯脫拉馬杜爾區、惟巴達育士省在外、在南部有安達羅西亞區、惟馬拉伽與約登南省在外、在北部有那伐拉省、與舊加斯狄區、在東北部有亞拉貢省、蓋不止半壁江山矣、再者、此間「國防軍政府」、因瑪德里政府、近將國內

現金 源源運往法國、頃已向法國政府提出抗議、並請其將此黃金、妥爲保存、靜待西國時局、恢復常態、再行處置、據軍政府所見、此項黃金、得以不絕流出者、蓋因西班牙國立銀行高級職員、均被黜職、而代以人民陣線黨員之故云、

美傳驚人消息 德意飛機飛西

柏林方面謂全屬無稽 德國廿五架意國七架

◎紐約十二日路透電、紐約時報今日載有駐西班牙塞維爾□員傳來之驚人消息、爾有德國容克式重轟炸機二十架、追逐機五架、悉由德國軍事航空員駕駛、已飛抵塞維爾叛軍司令部、此消息乃由訪員派人往至直布羅陀、而在□處拍發紐約者、據訪員聲稱、渠曾親見德國新飛機數架、駕駛員均不着制服、惟塞維爾德領事、曾於私談時承認諸員乃德國軍事航空員、又據塞維爾德人聲稱、諸員此後不再駕駛此類飛機、惟將教授西班牙人駕駛之術、又聞近數日內並有意國加浦羅尼式之轟炸機七架、飛抵塞維爾、

◎柏林十三日路透電、柏林官傳部今日宣稱、外傳德國飛機二十五架飛抵塞維爾之說、該部實未得悉、想必不確、據該部某高級官員稱、渠意紐約時報塞維爾通訊員所稱該處德領事署承認諸機之駕駛員乃德國陸軍航空員之說、實屬無稽云、

不干涉協定 葡佔重要地位

英對葡疑點覆文已送 盼□國努力早日圓滿

◎倫敦十二日路透電、駐葡京里斯本英大使溫斐爾德爵士現將銷假返任、本星期□秒或將由英首途、按葡國接近西班牙亂區、故列强之談判法國所發起對西班牙內戰嚴守中立協約、葡國實佔重要地位、葡政府已在原則上接受法政府之建議、惟曾提出疑問一二點、現覆文已送往葡京矣、英國對於葡□府臨此前途叵測之事變、深抱憂慮一節、殊表同情、一般批評皆以爲葡政府鑒於其□位之艱難、固宜無盼法國之努力早日能獲滿意結果、英政府之贊助不干涉西班牙事務之協約、現殊活動、蓋依照國聯盟約、英國負有保衛葡國土地完整之義務、深慮西班牙事勢擴大、而危及葡國之安全也、至於英國處此情勢將取何種態度、則觀於英葡聯盟條約即可知之矣、

不怕秋熱如虎 祗要飲冠生園果子露 便得消暑清涼

最近兩週來 外省白銀運滬百六十餘萬

本埠訊、財部實施新貨幣以來、民間所有現銀、已不能流通行使、除邊遠省份因交通不便、尚未悉數掉換法幣外、其他各省市大多已盡易法幣、最近兩星期來、各地運滬之現銀、計值一百六十四萬元、以重慶爲最多、鄭州高郵等地次之、茲調查各地之來數如次、重慶銀三十六萬兩、鄭州洋三十萬元、高郵洋二十萬元、蕪湖洋二十萬元、造幣廠大條銀一百五十條、廈門洋十萬元、銀二萬兩、青島洋十萬元、銀一萬九千兩、西安銀一萬四千兩、蘭州銀七千兩、合計洋九十萬元、銀四十二萬兩、大條銀一百五十條、總值爲一百六十四萬元云、

各界踴躍認購 永安公司債券

本埠訊、上海永安公司發行公司債券[illegible]、特發行公司債券總額九百萬元、分息七厘、以指定上海房屋及機器設備等爲抵押品、共估值一千零二十八萬一千零二十七、（超過發行額一倍以上）、至民國二十九年十月一日本息清還、上海債券由中國銀行組織銀公司全數購買之後、現按照九四折、國幣面一百元、實收九十四元、向公衆招募、招募日期、本月十一日上午九時開始、同日上午十二時即行截止、前昨兩日各界人士前往中國銀行認購、公司・中國銀行・永安公司等門首、踴躍認購者、[illegible]外、[illegible]行其他債券、我之於公司於民國十五年派付股息一分、自此以後、雖在不景氣時期中、仍逐年派給股息八厘、目下營業情形轉佳、營業當更有把握、故預料該項債券今午即可全部售罄云、

京市向中信局 借款百七十萬

本埠訊、南京市政府爲擴充首都自來水備及[illegible]工程、向中央信託局商借一百七十萬元、經京市長馬超俊與該局長葉琢堂、於上月底在滬商妥後、計分五年、[illegible]八釐、自第二年七月起開始還本付息、以首都自來水廠全部財產、該市特種建設公債票面六十萬元作抵押品、擴充局[illegible]、京市借款一百七十萬元、合[illegible]已於八月一日簽訂、該款已解交京市府矣云云、又查京市府規定擴充工程經費、約一百十萬元、自來水建設工程經費約六十萬元、業已分別進行、預定一年完成、

陳紹寬在閩檢閱

◎福州十三日電、陳紹寬十二日午乘海寧艦抵閩江、李世甲等分乘海平江鳳兩艦往迎、即由李世甲陪同赴連江檢閱陸戰二旅陳團、晚返閩江、十三日[illegible]往長樂巡視、下午六時閱馬江、檢閱駐馬各艦艇、十四日晨召閱、檢閱馬江海軍各機關、十五日來省訪省當局、十七日乘海軍艦赴三都、十八日返京、

孔財長召集徐堪等 商討粵幣制金融問題

◎九江十三日電、牯嶺電話、孔部長十三日晨召集徐堪・陳光甫・顧翊群・郭秉文等、商討幣制金融問題、又與徐堪・宋子良・陳行・貝淞蓀等、商討粵省財政金融問題、關於改革粵省金融幣制、釐定國省稅、廢除苛雜、設中央粵分行等項、已有詳盡研究、又粲敬鎔十三日謁孔、將所得稅施行細則呈核、俟審竣即攜京、

孔將偕宋子良飛粵

◎廣州十三日電、聞孔祥熙應蔣委員長召、即偕宋子良乘機來粵、整理財政、

美商部公佈 六月份 我對美貿易出超百七十餘萬

爲增美對我國政府新貨幣政策之良好印象

國民社電、華盛頓十二日國際貿易報告稱、六月份中國對美貿易、出超竟達美金一・七八九・〇〇〇元、六月二十二日前六個月內、中國對美出超共計二二・九一七・〇〇〇元、此項統計益增美國對於中國政府新貨幣政策之良好印象、此間相信中國貿易出超、可以增加在美之匯兌信用、亦即

華幣穩定顯著現象　據經濟專家意見、中國貿易出超、由於美國經濟復興、因之對於華貨之需要、日見增加、此外、中國進口貨之減少、亦爲促成此項出超原因之一、六月份美國對華輸出共計五・一三四・〇〇〇元、去年同時期則爲二・二九五・〇〇〇元、六月份美國輸入之中國貨共值六・九二三・〇〇〇元、去年同時期則爲四・八九一・〇〇〇元、今年六個月內美國對華輸出共計二〇・九九〇・〇〇〇元、輸入四三・九〇七・〇〇〇元、去年美國對華輸出共計二二・六六一・〇〇〇元、輸入三〇・三四一・〇〇〇元、

葡萄廣興號 暫停營業

粵幫廣興銀號

本埠訊、粵幫廣興銀號、其地址四川路五五三號、其主要營業爲滬粵匯兌、並兼營錢兌業務、於昨日起停止營業、在門首貼「清理帳目、暫停營業」、新聲社記者昨向錢兌業探悉、該銀號資本約一萬元、開設迄今、已屆二年、今受市面不景氣影響、益以滬粵匯兌價格慘跌、以致週轉不靈、不得已停業、現正自行清算、聞負債總約一萬元、與整個金融業無關云、

哮喘自療法

（預防）天氣變換、哮喘最易乘時復發、（治療）唐氏氣喘散一包、即可以奏效、（治療）哮喘發作、服「唐氏氣喘散」即氣平喘止・用一次即見效・・・　ASMALIN　九〇七六五　電話

鮮　天一味母

人和織造廠小主 否認棄情婦

變方各以提出情書作證 生活費用從未斷絕 諭令出外試行和解

法租界貝勒路人和織造廠小主黃彼人、孔組安、[illegible]、[illegible]少女寶鸝、及其生產後、即實行遺棄、致兩孩女□□、[illegible]、昨日下午由第一特院鍾推事開庭傳審、據黃氏家稱、現年廿二歲、原籍長沙、前在福州[illegible]學校肄業、[illegible]孔組安謂黃[illegible]知其有妻、[illegible]因未顧念其看護、故於[illegible]年一月間、投考香港[illegible]學看護、旋於入護得識被告孔、[illegible]以滬上學校休立、規模宏大、[illegible]特勸[illegible]升學道經[illegible]勸來海上、[illegible]、抵滬、即寄寓

歐美市場暢銷 最近絲價步漲

本埠訊、據江浙絲業界息、我國絲繭市場、向以洋莊交易之做開爲標準、自春繭登場以後、市面逐步堅挺、以致各廠繅工忙碌、有供不應求之勢、兩月以還、價格徘徊於七百元關外、按之繭價成本、胥有利可圖、近日以來、則情形益佳、絲市繭市均突飛猛晉、殊堪驚人、洋莊絲美利堅交易市場做開、價已達八百元外、匯水每磅合法幣一元七角六分、每日約漲十元左右、十三十五條紋、直接經銷洋莊者、因貨身較高、價已達九百餘元、目下日本市場、亦競購華絲、絲市處此情勢之下、尚有步漲之可能、一時之間、不易疲軟、又恐現時之用戶絲（銷綢廠者）市價亦達八百元左右云、

引盜入室

來男女五人以看屋爲由 出示利刃飽刦而去

柯達公司職員 寓所餘屋召租

住居北虹江路口寶山路和坊十六號之波人魯文耀、向在圓明園路柯達公司爲職員、近因寓所有餘屋、爲節省開支起見、乃張貼一紙召租於後、[illegible]、擬將後房出租、平昨日下午三時許、忽有類似夫婦之男女兩人、假看屋爲由、進內相屋、旋辭出、未幾、該男女又偕操北方口音身穿短衣之男子三人、重來魯家、要求看後樓房間、當由魯妻出招呼、正在談話之際、而該三男子突出利刃、向氏嚇禁聲張、先將大門緊閉、然後闖入臥室、當被劫去金鐲片一方、金戒指二只、八卦一只、金圈一付、及中國銀行存摺一扣、摺子內夾有墳安數額及蓋就印章之□款單數紙、共計洋一百八十餘元、匪搜刮後、先派一匪出外、似有所爲、約廿分鐘、該匪始匆匆回至魯家、即與同黨相偕出門逸去、

推內簽字

女前年曾之事太太洞燭[illegible]、[illegible]其奸、曾來訊書、我當以存之[illegible]、詰教告、但孔仍推天晝日、說決不相棄、且自立書據、去年十月一日誕生一女、孔甚喜悅、爲之取名毓英、惟我終身何人定、每催其結婚、必多方延約、最近態度驟變、公然遺棄、囑我母女於□、[illegible]、[illegible]恐其另組家庭、別娶妻室、足見其前此之欺騙、今茲之遺棄、實屬有心、曾經決[illegible]、[illegible]諸[illegible]女青年會、護每投考學校、輒[illegible]阻止、[illegible]、四、[illegible]誘往中國飯店、與之發生肉體關係、從此[illegible]告時、遊往影院、西餐游宴、[illegible]向我求婚、及至貞操被毀、催其迎行婚禮、則藉口其父尚待疏通、至七八月、謂其父不[illegible]意、且表示願否脫離關係、否則其父將斷絕之供給、並以將[illegible]、[illegible]要求我對於其所提條件履行按月接受交到一千元、並提、脫離字據、我以此乃被告對付家庭之[illegible]、[illegible]受其欺、更於

憫其孤苦

故顧[illegible]之來滬、助以學費、俾在滬求學、明爲有數月、而其實[illegible]在滬已與言、[illegible]、被告亦聲明、[illegible]、倘有果色、何[illegible]、[illegible]、而[illegible]待住於北[illegible]路[illegible]就之日、遂原告之中國飯店發生關係一點、實屬不確、至於其[illegible]生活費、從未斷絕一語、原告之律師[illegible]提出被告所[illegible]決不相棄之字[illegible]、[illegible]、[illegible]原告簽字之[illegible]律師[illegible]、[illegible]、[illegible]、[illegible]不懂、故向第[illegible]、[illegible]、[illegible]之下、以[illegible]遺棄事實[illegible]發生[illegible]共租界、受[illegible]投[illegible]、請求依法[illegible]、被告[illegible]有[illegible]月[illegible]給生活之費、[illegible]用皆係借貸、故[illegible]、老父後母、但[illegible]久[illegible]云云、[illegible]婦[illegible]、[illegible]在[illegible]、[illegible]女[illegible]、[illegible]自[illegible]、[illegible]、[illegible]、均[illegible]事核閱一過、[illegible]仍分[illegible]、[illegible]諭令雙方出外試行和解、如[illegible]能和平了結、再候訂期傳訊、諭畢退庭、

啞叭說話 聾子能聽

[illegible]

中一信託公司

資本 實收三百萬元
公積 積存五十萬元

信託部	管理財產執行遺囑經理房產辦理信託投資及一切特約信託業務	
銀行部	辦理各種存款放款貼現匯兌及一切商業銀行業務	
儲蓄部	辦理活期定期存本取息整存零取存取零存整取活存禮券儲金等一切儲蓄業務	
保險部	辦理水險火險業務	
證券部	代客買賣各種公債庫券股票	
保管庫	出租保管箱並辦理露封密封保管	
倉庫	招堆客貨地址北蘇州路九八八號	
總公司	上海北京路二七〇號	
虹口辦事處	北四川路八六〇號	
西門辦事處	中華路一五五六號	
西區辦事處	靜安寺路一一七〇號	
漢口分公司	漢口特三區湖北街	

楊仲芬被控案 判罪緩刑

中南銀行□事被控遺棄之楊仲芬、前被蘇州女子劉鳳珍具狀向第一特院以刑事自訴、誘奸、[illegible]要其親生子阿立等情一案、業經特院屢次傳訊、並經眞茹法醫研究所驗明血型均O型、辯論終結、定期宣判、各情已誌本報、昨日下午由承審推事宣判、庭官當判決、其主文曰、楊仲芬對於無自救力之人依法令應養育而不爲其生存所必要之養育保護、處有期徒刑六月、緩刑二年、其他部份無罪、附民事訴訟、移送本院民事庭審判、

洗刦善連案 五盜犯鎗決

湖州訊、盜犯陳盛洪・阮漢卿・顧家成・曹金波・李得勝・因洗刦善連一案、經區司令部徼案、研訊明確、判處死刑、十三日上午九時、由邵軍法官命提五犯驗明正身、派隊押往南校場執行槍決、以昭炯戒、

今晨外國商電

△紐約市場十三日電訊

[illegible]

△倫敦市場十三日電訊

[illegible]

債市 大戶觀望形勢盤旋 祗有二三角升降

[illegible]

日本有減稅之消息 標粉麥一致騰漲

標粉

昨（十三日）粉市、[illegible]各[illegible]、市況步趨昂騰、[illegible]外麥一致回漲、現貨[illegible]、聞日本有減收[illegible]稅之消息、故市面[illegible]一般人心之興奮、[illegible]、[illegible]近期客[illegible]、[illegible]、而市[illegible]投機[illegible]、[illegible]、[illegible]、[illegible]計二分與四分許、[illegible]、[illegible]交數爲三十六萬二千包、結果本月大二分、九月大二分三五、十月大三分二五、十一月大四分半、十二月大四分七五、一月大四分二五、

標麥

昨（十三日）麥市、晨開各盤、市[illegible]高昂、蓋洋麥升五角與八角、致麥均好七五與大二五、又以標粉步[illegible]及傳聞日本有減稅之可能、人心依然向好、行交興旺、戶[illegible]、廣[illegible]、[illegible]、[illegible]業外又形活動、場[illegible]、新[illegible]戶[illegible]、市乃[illegible]長四五分、結果本月十月十一月十二月各大四分、九月大五分、一月大三分、

現麥

到[illegible]、顯然仍貪、昨市共開一萬三千包、價站穩定、計開新八千包、五河四[illegible]

上海麵粉交易所

[illegible]

標紗花漲後稍回

標紗

昨（十三日）前市、初以海外棉市依然向堅、[illegible]、[illegible]、[illegible]市勢頗好、[illegible]、[illegible]、[illegible]市價[illegible]、[illegible]

現紗

[illegible]

標花

昨（十三日）前市開盤、各月繼續上漲、[illegible]、[illegible]、[illegible]

現棉

市況、市上交易依然清淡、做開各行情如下、

紗布交易所

[illegible]

招商局 船期廣告

江靖　江新　江海
新海　安海　江新
興銘　安亨元

[illegible]

標金 由跌轉穩中途曾趨昂勢 交易清稀一元回顧

昨（八月十三日）標金市況、由跌轉穩、中途曾趨昂勢、[illegible]

自早

[illegible]

現金

[illegible]

揭價

[illegible]

檯面

[illegible]

條額

[illegible]

通告

[illegible]

金業交易所

[illegible]

◆銀樓飾金

[illegible]

英美金

[illegible]

外匯 英美均平

昨（八月十三日）外匯市況、[illegible]

滙豐掛牌

[illegible]

中央銀行掛牌

[illegible]

海外銀市

[illegible]

海外銀電

[illegible]

上海標皮

[illegible]

銀洋錢市

[illegible]

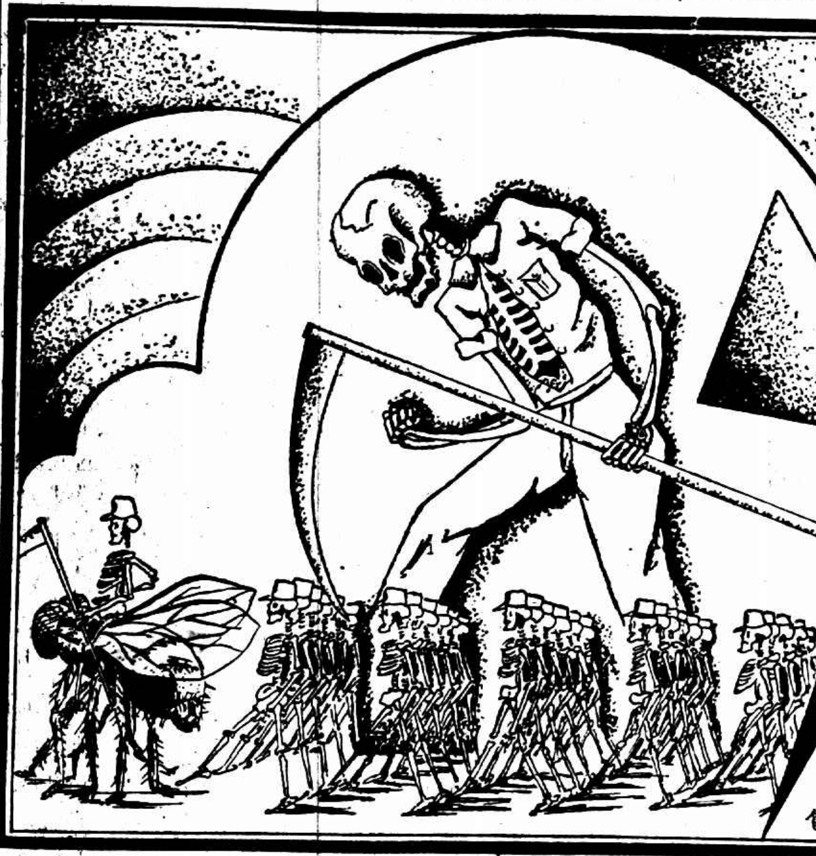

可怕的虎烈拉又來了

請速備

風行全國七十年
科發老牌痧藥水

專治：各種時疫病如霍亂吐瀉癟螺抽筋肚痛絞腸等症

上海科發大藥房監製　各大藥房均有出售

冠生園果子露消暑解渴是抵抗秋老虎的妙品！

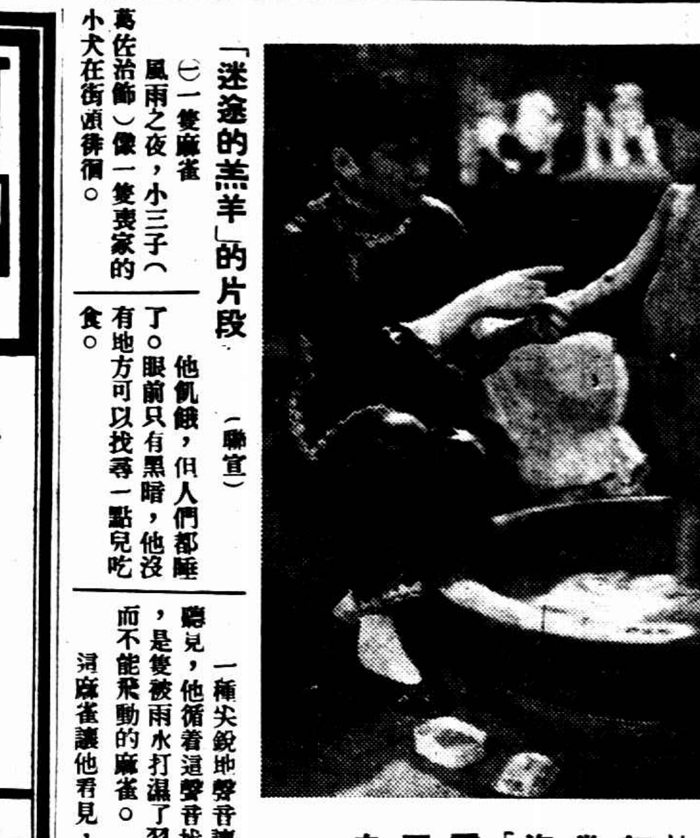

白玉霜「海棠紅」

「迷途的羔羊」的片段

（駱宜）

㈠一隻麻雀

風雨之夜，小三子（葛佐治飾）像一隻喪家的小犬在街頭徘徊。

他飢餓，但人們都睡了。眼前只有黑暗，他沒有地方可以找尋一點兒吃食。

一種尖銳地聲音讓他聽見，他循着這聲音找到，是隻被雨水打濕了羽毛而不能飛動的麻雀。

這麻雀讓他看見，頓起了一種同情憐愛，他很仁慈的把牠救起。

他把牠放進自己的懷裏，讓牠得到一點兒溫暖，但是，牠竟死了。

在明天的晨光裏，悲哀地到荒野把牠埋葬。

㈡一隻牙的故事

這群饑餓的孩子們，發現了一個包飯作的胖夥計走來，便尾隨在他邊。胖夥計知道他們是要來搶剩飯，担着飯担緊着跑。

但這群孩子們是不肯放過他的，追過來，靈敏小手脚刦奪剩飯。他們雖然侍着飯吃，然而小三子（葛佐治）的一隻牙卻被胖夥計打掉。

幾個月以後，胖夥計中了大獎，成了社會的名人，小三子也被富翁沈慈航收爲螟蛉子做了闊少，當富翁爲收養小三子歡讌賓朋時，胖夥計與小三子遇見了，當然，胖夥計是感覺驚異的。

「今天！……就是你？」

華兒并不響，只頑皮地湊着笑臉向胖夥計點頭。

「你還認識我？」胖子又問。

小三子指着自己的嘴怎麼不認識你，你打掉過我一隻牙呢！」

㈢小六子的死

一座已經塌陷了的破瓦房之前，蘆蓆底下掩藏着一個被饑寒戰亡了的乞丐。

一群的迷途的羔羊，因偷了賑災的麵包吃，被警察像驅逐牲口樣地趕了過來。小三子（葛佐治）拉着翠兒（陳娟娟）向工程地跑去了。小六子（王子清）被逼的藏在遮蓋死屍的蘆蓆底下。

他并不知道蘆蓆底下蓋着死人，等他發現自己與死屍并肩躺在一起時，他的魂兒都嚇飛。

但他終於被警察尋獲，像這樣的一幕喜劇，確是帶着了一層濃烈的辛酸味兒。

寶大祥貨棧職員監守自盜

一築香巢戀舞女

棉布二百餘疋低價出售　王樵畊竊案已承認　染廠主亦被捕押

法租界小東門大街九十九號寶大祥洋貨棉布莊、最近發覺貨棧內缺少大批棉布、[illegible]

於案發後聞風逃匿

[illegible]

獲拘

抄出用剩贓款三百八十元、先將王提回法捕房、一面再查拘收買該項貨物之人、結果僅同公安局赴滬閔南柘路中國實業染廠、將廠主胡忠甫拘獲、寄押公安局、聽候移提、昨日法捕房將王樵畊解送特一法院刑一庭、由王庭長提審、警務處律師請求延期、補提什押公安局之人、改期與章欽榮併案訴究、繼由告訴人柴芝舫代理律師許武芳投稱、現在貨棧查出缺少棉布二百六十疋、每疋價八元、共值二千○八十元、請求依法訊辦、質之被告王樵畊供認不諱、庭諭十七日與章欽榮併案審理、

收贓

[illegible]

何寶齡之聲明

[illegible]

兩人投捕房要求認看無頭女屍

屍身經法醫等剖驗斷定爲華人　生前曾患花柳病貼過膏藥石女之說不確　失妻女結果仍不明白

公共租界嘉興路捕房西二道捕[illegible]於本月十一日下午八時、在蘇州路查獲無頭[illegible]女屍一具、[illegible]

此案自經報載後、昨日已有二人前往中央捕房請求認看、一爲居住靶子路永吉里二十三號之粵婦盧談氏、據稱其女名奇倍、二十二歲、在北四川路一帶舞場爲舞女、浪漫成性、於本月一日突然失踪、迄今未歸、故其爲焦急、捕房方面即令氏前往查認、但因無頭、疑惑不決、無法證明、一爲住居滬西愚園路七四九弄六十五號之張廷貴、據稱其妻身體瘦弱、年約三十左右、於本星期日被人誘出逃逸、無踪、捕房方面因彼所報告者、與該女屍不符、故未曾帶往認看、現驗屍所暫將該無首之女屍用冰保藏、候人前往認領、

濬浦局職員仰毒身死

腦威國人杉維生、三十七歲、在濬浦局任高級職員、其寓所在浦東、昨晨十時許、杉尚未到局辦公、局中職員頗詫異、即派人至其寓所、詎發覺杉氏服毒橫臥牀上、當即渡浦投送公濟醫院救治、奈中毒過深、抵院後旋即氣絕斃命、腦威駐滬領事館得訊、派員前往調查、一面代爲料理後事、至其自殺原因、無人知悉、

服毒不救身死

台州人阮伊凡[illegible]

漢昌雪茄

松鶴牌

漢昌烟公司出品

嘉興鳳橋警士鎗殺鄉民

[illegible]

曹家渡浜北黑夜盜刦

開鎗傷兩人

一盜墮水失蹤一盜騎車逃逸

海門人陳銀河廿六歲、住曹家渡浜北談家渡楊家弄五號、在某油廠爲老司務、昨晚八時半、陳騎自由車行經距離曹家渡分公安局浜北派出所約二百米達光復路恒興泰油廠附近之浜畔、迎面突遇盜匪兩名、一着白色短衫袴、亦乘自由車、一衣黑短衫、兩盜冒稱便衣警探、

以檢查行人爲名

施行搜刦、當時騎自由車去之盜、見陳至、即下車攔住、喝令下車受檢查、白衣之同黨則立於距離該處約數武之較暗處、陳不知爲盜、唯唯而下、該盜乃上前搜刦得國幣二十元、尚不滿足、復剝刦其所穿之香雲紗衫袴圖逃、陳以警探搜檢行人、

決不致刦人財物

遂料係盜、因見其無手槍、當與格鬭、互相揪扭、良久、盜力不敵、蹌地、滾墮入浜、其同黨瞥見、即出手鎗開放四響、一彈中陳之左腿、同時有一住小沙渡石灰窰草棚中之通州人黃邦清（四十六歲）路過、亦遭流彈擊傷右大腿、二人先後仆地、開槍之盜

急乘自由車而逸

惟匆促、不暇審視、竟誤陳車乘去、盜車仍留道左、當時該處警察派出所得訊、派警馳至、將車帶所、一面送兩傷人往醫院療治、旋曹家渡分公安局偵緝分隊長趙凡率偵緝員赴出事地點查勘、在地上檢獲子彈殼四粒、至墮浜之盜、經向船戶調查已無影蹤、是否已淹斃或泅水逃去、不得而知、

妙齡女子投江獲救

昨日下午四時五十分鐘、外灘北京路碼頭忽來一年在十七八歲之女子、在碼頭上徘徊、未幾、突縱身一躍、投入浦江求死、其時碼頭上人聞聲呼救、幸適有[illegible]駛過、聞聲即行設法將該女子撈救上岸、因腹中灌水頗多、致不能言語、立由該管大自鳴鐘捕房、將其送往救護車、送至仁濟醫院療治、投浦女子、服色印度綢短衫褲、倫雙、觀容亦殊韶秀、不知因何自殺也、

鄉董被控强姦遺棄

滬西虹橋[illegible]

德國 斯托命 STOMINE

多年胃病根本治愈

「斯托命」藥片用最新科學方法所製成。功能中和胃酸，增加食慾，保護胃腸粘膜，殺滅胃腸內有害細菌。兼具營養吸收及排泄作用。因含有貴重之營養素。如活性酵素，維他命，好爾蒙，阿米諾酸（即已消化之蛋白質），燐，鐵，鈣等。故其營養素不勞胃腸消化而易於吸收。使胃腸細胞迅速復活。衰弱之身體立復健康。

健胃，療腸，補給營養，三者兼顧。惟「斯托命」藥片有此特點。非其他單純之胃藥腸藥所能及。故多年難治之痼疾。亦能根本痊愈。

主治：各種胃痛　胃酸過多　胃腸發炎　食慾不振　反胃吐酸　食積腹痛　消化不良　痢疾水瀉　噁心嘔吐　大便秘結　營養不良　神經衰弱

健胃腸兼營養專藥

各大藥房均有出售

中國總經理　上海魯昌洋行

上海總批發：濟華堂大藥房

石硤龍眼

南京路冠生園鮮果部新到大批廣東石硤新鮮龍眼又名桂圓鮮美適口異常品每斤四角半電話九四二七八號一元即送

謹訂於八月十五日（即星期六）獻映 敝公司本年特殊巨製蔡楚生君繼「漁光曲」之心血結晶「迷途的羔羊」於金城大戲院本片原擬於秋涼後問世祇以全國觀衆及各地大戲院之敦促盛情難却特提前公演恭請

各界光臨

聯華影業公司謹訂

時間：日場二時 五時半　夜場九時一刻

地點：北京路貴州路口金城大戲院

門劵：價目照常

聯華公司配音歌唱非常巨片

迷途的羔羊

監製　羅明佑

編導　蔡楚生

殷秀岑　鄭君里　陳娟娟　葛佐治　黎灼灼　沈百寧　章志直　合演

攝影　周達明
佈景　張漢臣
劇務　孟君謀
劇務幹事　屠恒福
錄音　司徒慧敏
助理　鄭贊
音響　朱樹洪
全部製譜音樂指導　傅繼秋
音樂演奏者　任光
司魯斯基管弦樂隊

華安影業公司發行

皮膚樂
各藥房均售
善治
面部濕瘰
風疹頑癬
皮膚濕毒
上海天華藥房發行

預防中風
海藻晶
本劑有軟化血管・調平血壓之特效・專治中風・腦溢血・口眼歪斜・半身不遂・血管硬化等症・凡血壓過高者・服之足以預防中風
上海西藏路三十九號佛慈國藥廠發行　電話九〇六三一

婦科聖藥
當歸素
上海佛慈國藥廠發行
西藏路三十九號　電話九〇六三一

絕對新鮮
要喝上海啤酒
注意友啤商標
不要單叫啤酒
請叫友啤啤酒
上海製造
年出五千萬瓶
UB 友啤酒
（又名上海啤酒）
友 啤

美日游泳錦標之得失　關鍵在二百公尺俯泳

◎柏林十二日同盟社電、游泳日美兩隊所得首位現在一對一、千五百公尺日本有優勝希望、而仰泳勝利似將落於美國手中、然則俯泳決賽之結果如何、可決定游泳錦標之命運、

千五公尺預賽

◎柏林十三日哈瓦斯社電、一千五百公尺自由式游泳預賽、第一組第一名石原田、成績十九分五十五秒八、第二組日本寺田與美國梅迪加、成績同爲十九分五十五秒、

女四百接力泳預賽結果

◎同盟社柏林十三日電、女子游泳四百公尺接力隊賽之結果如次、

（第一組）㈠美國隊四分四十七秒一、㈡英國隊、㈢坎拿大隊、㈣匈牙利隊、

（第二組）㈠荷蘭隊四分二十八秒一、㈡德國隊、㈢丹麥隊、㈣日本隊、

跳高第二、美國黑人阿勃立頓

女子四百自由泳　丹選手造新紀錄

……預賽時成績五分二八秒……

○同盟社柏林十三日電、女子四百公尺自由式預賽、結果如下、

▼第一組

㈠海佩萊爾（丹）五分二八秒（亞林匹克新紀錄・舊紀錄五分二八秒・五美國麥迭生造成）

㈡漫迦特（美）五分三四秒

㈢柯丁蓮（比）五分三五秒五

㈣馬谷婦（英）六分〇秒八

▼第二組

㈠傅古乃爾（荷）五分五七秒五

㈡索基（匈）六分一四秒八

▼第三組

㈠賴萊特里克遜（丹）五分三九秒五

㈡欽梅爾孟斯（荷）五分四二秒五

㈢蘇魯來（法）五分四六秒八

㈣守岡初子（日）五分五一秒（守岡初子女士因成績優異入選）

▼第四組

㈠卡魯遜（丹）五分五七秒一

㈡瑞魯里（英）六分二秒七

㈢配基（美）六分一六秒六

▼第五組

㈠馬斯汀勃洛蒙克（荷）五分三八秒六

㈡羅拉梅茲谷薛（智）五分四七秒五

㈢小島一枝（日）五分五〇秒

㈣皮洛（匈）六分一四秒三

由希臘到柏林、路上之人等待火炬過路、等得無聊時、投機窮人來做生意、大耍狗熊

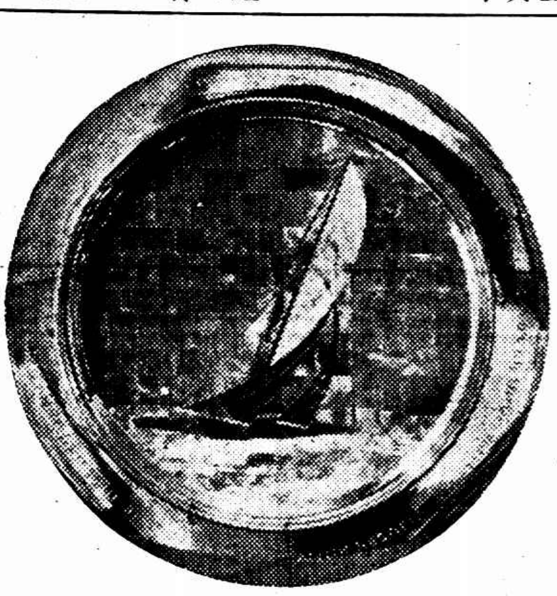

德國內務總長贈橫渡大西洋帆船優勝者之獎狀

女高跳水　美獲前三席

同盟社柏林十三日電、女子高跳水決賽成績如下、

㈠吉爾希爾（美）三三九・三分

㈡達恩（美）三三六・三分

㈢凱安爾（德）三三四・三分

㈣大澤禮子（日）三二五・三分

㈤基利遜（美）三〇四・七分

㈥香野扶佐子（日）三〇二・四分

棍球　印德爭冠軍

國民海通社柏林十二日電、曲棍球複賽今日下午舉行、世運最有希望之印度隊、以十對〇勝法、德以三對〇勝荷、故十四日印度隊與德國隊舉行決賽、（按、印度棍球爲上屆冠軍、德國當非其敵、）

德勝荷　三對〇

印勝法　十對〇

水球　比法匈德獲勝

◎同盟社柏林十二日電、水球最後預賽之結果如次、

比勝英　六對一

法勝奧　四對二

匈勝荷　八對〇

德勝瑞典　四對一

手球　德奧獲決賽權

國民海通社柏林十三日電、德奧兩隊今日下午手球複賽、均獲決賽權、是日世運運動場、幾有人滿之患、爲歷來手球比賽中最賣座之一次、總理希特勒亦履場參觀、德奧兩隊均容易取勝對方、德以十六對六勝瑞士、而奧大利以十一對七勝匈牙利、（按此種手球與孫道勝所打之手球不同、等於變相足球、不過攻門時用手不用足耳、）

德國山道分大藥廠
壽爾康
老當益壯
勞心勞力內傷外感色慾過度、均足促人早衰早老、服壽爾康補片、使老年人回復少壯之精神與體力

純粹呂宋陳葉製成
紅星雪茄
香味比別牌好
價錢比別牌平
一經購吸
便知不謬
十枝裝分大二五三號
上海交通路永泰行奥門分廠出品

美國飛行家林白夫婦赴柏林參觀世運（美國特約照相）

美國仰泳健將基威

游艇　八公尺式亞軍未定

國民海通社基爾十三日電、曾在此間舉行九日之世運火炬、當昨晚帆船賽結束時、經已熄滅、在閉會隆重典禮中、世運會旗亦徐徐降落、德國海軍之會、與世運火炬傳遞至、復將此世運會旗送至德國航海協會會長基維茲上校保存、基上校接受此旗時、謂「余將此旗慎爲保存、及至四年後世運再開時、將送縣於日本、」

基上校於閉幕辭中、略謂曾參與世運帆船賽各國選手所得之各項獎章、將在柏林正式發給、茲盡世運委員會之命、各優勝者先給與特殊紀念、隨由希特勒青年團之女子主持此項典禮、

國民海通社基爾十三日電、第十一屆世運帆船委員會航海比賽分組委員、今日在此間公布八公尺式帆船賽所得分數認爲無效、因該艇工失去參賽資格、

同盟社基爾十二日電、八公尺式帆船（國游艇）比賽、瑞典得第一名、然因各方提出抗議、以飛機所拍照片爲憑、重行審判之結果、決定瑞典失格、而以第二名之意大利改爲第一名、諾威與德國之順位、又難決定、雖以照片、不能判其先後、於是決定由此兩者重行比賽、爭第二名、

㈠意大利　五十五分

㈡諾威　五十三分

㈢德國

㈣瑞典　五十一分

㈤芬蘭　三十七分

㈥英國　三十六分

六公尺式結果

㈠英國　六十七分

㈡諾威　六十六分

㈢瑞典　六十二分

㈣阿根廷　五十二分

㈤意大利　㈥德國

美國選手抵柏林時之情形（時報特約照相）

女子體操決賽　德國隊第一

哈瓦斯柏林十二日電、女子體操決賽、本日舉行、結果德國隊以五〇六分〇五獲第一、捷克第二、匈牙利第三、

馬術比賽

◎柏林十二日同盟社電、馬術比賽、於十二日晨在魯里漢跑馬場舉行、日本選手將於明日參加綜合馬術之比賽、

男女淋病
急性慢性
服的立平
如響斯應
五洲藥房股份有限公司發行
的立平
最善治專
完的淋劑

划船　八人式預賽

同盟社基爾十二日電、八人式划艇預賽之結果如下、

（第一組）

一　美國隊　六分零秒八

二　英國隊　三　法國隊

四　日本隊　五　捷克隊

日本隊以四十八之速度出發、在三百公尺地點、超過第二位之英國隊約有半艇身、在五百公尺地點、距英二艇身、直至八百公尺地點、日本隊始終保持優勢、然自千公尺以後、英美兩隊加速度、追過日艇、日本各選手出盡全力企圖挽回勢力、然因實力不足、次第落後、至千五百公尺地點、殘餘二百公尺地點之際失希望、在終點前二百公尺地點、奧法兩隊爭第三、終卒被擊退、結果第四、其成績爲六分十二秒三、然日本隊尚有資格與各組敗者比賽、

（第二組）

一　匈牙利隊　六分七秒六

二　意大利隊　三　坎拿大隊

四　奧大利隊　五　巴西隊

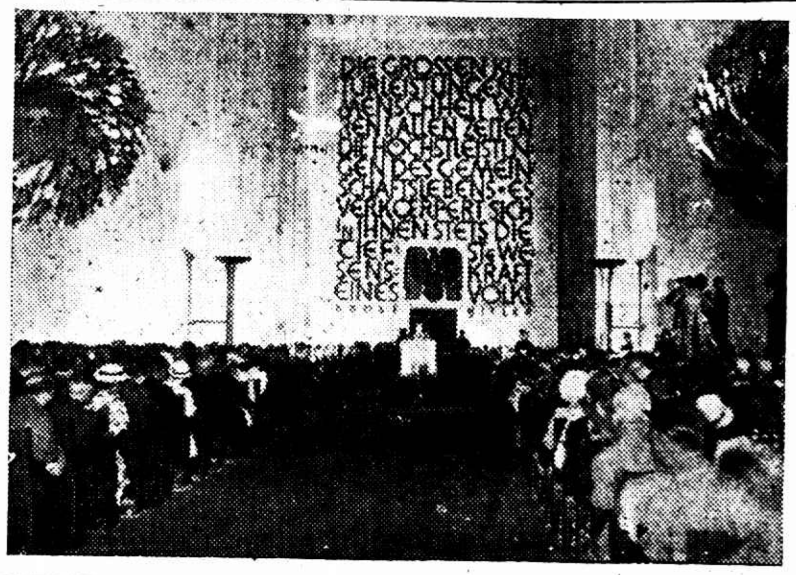

德國宣傳部長郭柏爾在奧林匹克博覽會宣布開會

（第三組）

一　瑞士隊　二　德國隊

三　南斯拉夫隊　四　丹麥隊

二公里二人划

哈瓦斯社柏林十二日電、奧林匹克大會划船比賽、本日舉行預賽、茲錄各項結果如下、

（第二組）㈠法國七分三十八秒四、㈡丹麥、㈢瑞士、㈣南斯拉夫、㈤日本、

（第一組）　德國第一

（二公里四人划無人掌舵）分兩組預賽、德國與瑞士各勝其一、

（雙槳划船）亦分兩組預賽、法德兩國各得一組之冠軍、

世運各國成績、截至今日止、所獲金銀銅牌數目如下、

國別	金牌	銀牌	銅牌
德	十九	十八	二五
美	十九	十四	七
芬	六	六	六
瑞典	六	五	七
意	六	四	五
匈	六	一	三
法	五	五	四
日	四	四	五

金星味粉
價廉
物美

淋濁遺精
訂愈後收費辦法
[illegible]

上圖爲本屆百公尺均第二之美國黑人選手

得獎日誌

國民海通社柏林十二日電

英	三	六	二
捷	三	五	〇
奧	三	四	二
荷	三	二	六
埃	二	一	二
瑞士	一	八	三
加	一	二	五
挪	一	二	〇
阿	一	一	〇
土	一	〇	〇
紐	一	〇	〇
波	〇	二	二
拉	〇	一	〇
澳	〇	〇	一
南斯拉夫	〇	一	〇

比・丹・墨・菲律濱各得銅牌一枚、

時報世運大會特刊

遠東籃球盟主菲律賓初遇勁敵
敗於美國
五六比二三下半時僅攻進三分
坎拿大四三比二一大破烏拉圭
墨西哥痛擊意大利三四比一七
坎拿大殺法厲害

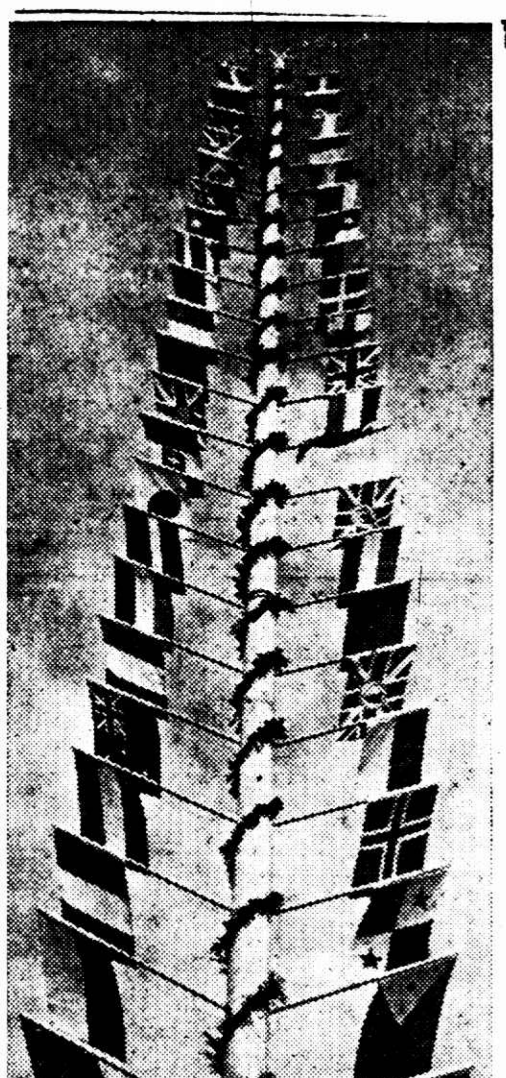
世運大會場之各國國旗、我國國旗高懸左面第七（時報特約照相）

時報柏林特電、十二日世運籃球賽、觀者僅千餘人、因歐洲籃球幼稚、對此不甚感覺興趣也、四場比賽、㈠美國勝菲律賓、上半時二十八比二十、總結果五十六比二十三、㈡墨西哥勝意大利、上半時二十比七、總結果三十四比十七、㈢坎拿大勝烏拉圭、上半時二十三比六、總結東四十三比二十一、㈣波蘭對秘魯、秘魯退出、波蘭不戰而勝、

十三日下午籃球續賽、㈠美國對墨西哥、㈡坎拿大對波蘭、㈢另予負者以機會、菲律賓對意大利、六隊中美坎最强、實力不相上下、將來決賽、尚不知鹿死誰手也、

十二日美菲之戰、最爲有勁、美國隊爲世界理想上最强之一隊、身高力大、技巧純熟、菲律賓則爲遠東盟主、隊員短小精悍、尤多沙場老將、十屆遠東籃球錦標、除第五屆歸中華外、其餘九屆皆屬菲島、本屆世運力挫强敵墨西哥、故是賽甚引人注意、下午五時開賽、（按上海時間爲夜十二時、相差七小時、同時而不同鐘點、妙哉）、

初戰、雙方堅持甚烈、不易得分、良久、美方攻進二球、成四比〇、菲亦獲一球、成四比二、美再攻進一球、罰進一球、成七比二、菲繼罰進一球、成七比三、美復連獲四分、成十一比三、菲又罰進一球、擲進二球、追至十一比八、緊張之極、於是十五比八、十九比十、十九比十四、二十一比十四、二十一比十八、二十八比十八、二十八比二十、上半時終、菲律賓僅負四球、

下半時形勢大變、美以全力進攻、聲勢浩大、大有曹操八十三萬人馬下江南之概、菲律賓招架不住、節節敗退、（可惜沒有張飛趙雲）美國隊員身材高大、投籃不進、可Follow繼續得球攻進、反之、菲隊投籃、進去猶可、不進則球必歸美方、因身矮吃虧不少、凡美國隊之打法、可緩可急、球在彼手無機緣、則慢慢傳遞、對方一有破綻、立即傳至籃下、準能獲分、

話休煩絮、下半時開始、美隊攻進兩球、罰進一分、又攻進兩球、成九比〇、遙佔上風、菲人費盡吃奶之力、罰進一分、成九對一、美國一步緊上一步、連獲十三分、竟以二十二比一領前、良久方由菲隊攻進一球、成二十二比三、美再連中三元、下半時終、上下兩半時、美皆二十八分、菲則上半時二十分、下半時僅三分、（眞慘）、總結五十六比二十三、美國勝、（外史氏曰：「多明白！」）

坎拿大對烏拉圭之戰、烏拉圭球藝亦不差、打來固甚敏捷、但絕非球藝高超之坎拿大對手、坎拿大錦標呼聲亦甚高、實力與美無分軒輊、不過打法與美國微有不同、美國時快時慢、無機會時伏若鼠、機會來時進如虎、坎拿大則不然、無論何時均在加速度之進展中、然前鋒投籃準確、後衛防守尤見謹密、要非功夫老到、訓練有素、曷克臻此、（外史氏曰、美國隊之打法、易學、坎拿大之打法、難精）、上半時二十三比六、總結果四十三比二十一、下半時烏拉圭幾乎難過中線、未免有點那個矣、

我體育考察團及各隊教練
昨晨參觀世運會場
大概多少有點心得罷

（中央特派員十三日柏林廣播）我國體育考察團暨各隊教練、今晨參觀大會會場、由世運當局予以招待、並引導參觀、會場面積廣大、可容十數萬觀衆、而設備方面尤爲完美、舉凡紀錄報告等事務、均以電力爲之、燈光配合、亦極適宜、莊嚴宏麗、允稱世界偉大建築、

世運賽馬場之藝術裝飾（時報特約照相）

火炬接力最初希臘少女在奧林匹亞山就太陽點聖火

今日秩序

◎國民海通社十二日柏林電、世運第十三日（八月十四日）秩序如下、

上午九時　騎術比賽
　個人重劍賽
　拳術
上午　游泳—女子高跳決賽
　女子四百公尺半決賽
水球
一二時半　划船有舵工四人賽決賽
三時　划破無舵工二人式決賽
三時半　單人小舟決賽
四時　划船有舵工二人賽決賽
五時半　無舵工四人決賽
　無舵工雙人小舟決賽
　八人小舟決賽
三時　單人重劍賽
　拳術
下午　騎術
　游泳—男子二百公尺胸泳半決賽—男子千五百公尺半決賽—百公尺背泳．水球
四時　手球決賽．籃球決賽—
四時半　曲棍球決賽
八時半　拳術
十時半　帆船賽

阿根廷選手之練習（時報特約照相）

進柏林城必經之地、普蘭登堡大門裝飾德國之旗、歡迎各國選手、

嫦娥蚊香
功效靈驗　信譽卓著
祇須燃點一盤　蚊蟲頃刻絕跡
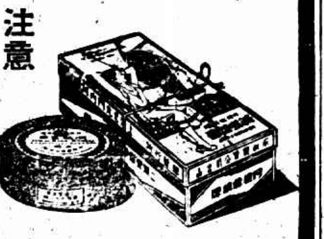
注意　祇須盒蓋一只可得貳百元　積滿十只有得貳千元之希望（請閱盒內附夾詳細說明）
上海永和實業公司出品
各地有售

嫦娥牙膏
購用一支即有得一千元之希望

管內貯贈券可得一千元
上海永和實業公司出品
各地有售

京滬滬杭甬鐵路修訂客車行駛時刻廣告

本路爲便利旅客起見，自八月十五日起，京滬路線及滬杭甬各客列車行駛時刻，均重行修訂，滬杭甬線第三十一次滬甬快車，自上北站改早十分鐘於上午七點十分開出，第九十二次京滬二三等混合區間車，自鎮江站改早十分鐘於上午七點正開出。詳細時刻，請向各站站長索閱。茲將京滬路線簡明客車行駛時刻列後：

下行車

客車名稱	南京	鎮江西站	武進(常州)	無錫	吳縣(蘇州)	上海北站
滬平聯運特快通車	上午〇•四〇開	二•一九開	四•〇四開	四•五五開	五•五四開	七•四〇到
錫滬混合區間車				上午五•五五開	七•〇五開	九•四〇到
武滬區間快車			上午八•〇〇開	九•〇五開	一〇•一六開	十二•三五到
京閘特快通車	上午八•二〇開	九•四一開	十一•〇八開	十一•五三開	下午十二•四一開	二•一八到
錫滬三四等車				下午十二•二五開	一•四四開	四•一五到
鎮滬三四等車		上午十•〇〇開	十二•二七開	下午一•四二開	二•五五開	五•二〇到
京滬三四等車	上午九•〇〇開	十一•一八開	下午二•〇九開	三•四二開	四•五八開	七•五〇到
京滬快車	下午十二•二五開	二•二七開	四•二六開	五•三三開	六•三七開	八•四〇到
京滬特快	下午五•〇〇開	六•二五開	七•四九開	八•三四開	九•二二開	十•五〇到
京錫混合車	下午六•一五開	八•三一開	十•四四開	十一•五〇到		
京滬特快夜車	下午十一•〇〇開	上午〇•五七開	二•〇〇開	四•〇二開	五•〇四開	七•〇〇到

上行車

客車名稱	上海北站	吳縣(蘇州)	無錫	武進(常州)	鎮江西站	南京
滬京特快通車	上午〇•三〇開	二•三〇開	三•二七開	四•五〇開	七•一五到	
滬錫三四等車	上午一•〇〇開	二•〇〇開	三•五五到			
錫京混合車			上午六•〇〇開	七•一九開	九•四五開	十二•〇〇到
滬京三四等車	上午五•一五開	八•二九開	九•五〇開	十一•四九開	下午二•二五開	四•三五到
滬京特快	上午八•〇〇開	九•三五開	十•二〇開	十一•〇五開	下午十二•三三開	一•五八到
滬京快車	上午九•四五開	下午十二•〇六開	一•〇七開	二•〇六開	四•〇一開	五•五五到
閘京特快通車	下午一•二五開	二•五九開	三•四四開	四•二八開	五•五一開	七•二〇到
滬武區間快車	下午四•二〇開	六•二九開	七•二〇開	八•二〇到		
滬錫混合區間車	下午六•一五開	九•一九開	十•三〇到			
滬京特快夜車	下午十一•〇〇開	上午一•〇〇開	二•〇五開	三•〇五開	五•〇九開	七•〇〇到
滬平聯運特快通車	下午十二•〇〇開	上午二•〇〇開	二•五〇開	四•〇〇開	五•五〇開	七•二〇到

京滬滬杭甬鐵路管理局車務處啓（丙•八四•）

歐文思民越跑越快
明星香水越陳越香

明星香水
香水明星
上海四馬路中西大藥房
無遠弗銷
到處有買
越陳越香

世運選手團隨征記（第七信）

中央社特派員馮有眞

威尼斯之日

二十五日下午十二時郵船駛抵威尼斯、在船上舉行一個簡單的歡迎會後、十二時一刻我們下船、踏上了歐洲的大陸、輪船前面有一條馬路、我們列隊走了三百步、到一個小島的碼頭、由一隻專輪載着我們、分到一個旅館寄宿、已是夜間二時半了。

威尼斯是著名全球的水都、全城完全築在水中、除掉房屋前面有行人道及幾條街道外、其餘完全是河道、以相通、計全城共有運河一百五十條、橋樑四百座、當專輪在一條一條河道前進的時候、全城已早入睡鄉、寂靜無聲、惟半個新月與綠色的河水裏、映成一條一條的曲線、景色之佳、引起人們無限的美感、威尼斯之夜、眞是使人陶醉、使人留戀的。

隨後預備了三節專車、到威尼斯來遊覽、原定二十一晨十時啟程、但是因為郵船到遲、大家旅途勞頓、特假期一日、因此得在威尼斯遊覽一日。

在這裏的水都裏、我們是得不到一輛車子的、代步的工具、或則是穿梭如織的汽船、或則是兩個人搖的頭尾尖翹的遊艇、二十一日上午十時、全體坐了汽船去遊聖馬可教堂和特卡王宮、當我們下了汽船走到聖馬可廣場、偉大莊嚴的建築與圖畫雕塑的時候、不禁起了一種嚴肅的情緒、廣場上停了無數的鴿子、對遊客不但一點不畏懼、而且你如果化幾分錢在小販手上買一包玉蜀黍拿在手上、一[illegible]

[illegible]

專車過奧赴德

二十二日清晨選手們睡夢初醒、進早餐後、就匆匆的走到火車站去、德國政府預備了一輛專車、到威尼斯來迎接、[illegible]

[illegible]

柏林熱烈歡迎

[illegible]

車抵慕尼克城

專車在花園似的奧國走了六小時、已入德境、下午七時半抵國社黨發源地南德第一大城慕尼克、德國宣傳部代表慕尼克市政府代表及我國駐德大使館代表、國民黨駐德支部代表錢昌淦、慕尼克中國同學會等[illegible]

[illegible]

亞林匹克新村

[illegible]

我選手團行動

[illegible]

程大使演詞

[illegible]

戴院長演詞

[illegible]

秘魯不滿「非法裁判」

駐倫敦公使發表談話

國民海通社十二日柏林電、「地方宜閱報」今日發表該報記者與秘魯駐倫敦公使賓那維特斯關於德秘關係談話、秘魯公使對於在奧林匹克大會所發生之事件表示十分惋惜、賓那維特斯乃奧林匹克國際委員會之秘魯代表、彼謂德國當局無論任何方面均與此事無關、秘魯選手隊自抵德以來均甚安適、至於德國一切友誼招待更為選手輩所深感、其所不滿者祇Fifa之決議而已、

拳術

傳美將退出

[illegible]

扶輪盃網球

中華隊被淘汰

昨賽張定釗慘敗於德孚

英美明日下午爭取錦標

[illegible]

德孚（英）｛六－一、六－一〇、六－一｝勝張定釗（中）

羅泊杯初賽

中對美改期

[illegible]

華成盃雙打

今日補賽

[illegible]

市長杯網球初賽結束

今日次賽共有八場交鋒

上海市體育場主辦之第一屆六開網球市長盃男子單打錦標賽、於昨日下午開始初賽、五組交鋒、即告結束、今日下午五時半舉行次賽、計共八組交鋒、茲分誌結果及秩序如下、

昨賽結果

沈會臨	六－二、六－四	勝胡叔文
王叔慶	六－〇	勝陳慶
曹君培	六－一、六－〇	勝唐光甫
胡仲光	六－三、六－一	勝何惠榮
徐增瑞	六－三、六－二	勝夏公權

今日秩序

孫以勤對許德民	次賽 五時半
王樹山對沈會臨	次賽 五時半
韋鋼璣對王叔慶	次賽 五時半
唐寶瀛對曹君培	次賽 五時半
唐曉大對胡仲光	次賽 五時半
胡旭光對徐增瑞	次賽 五時半
羅伯夢對黃宏道	次賽 五時半
陳其浩對張瀛泉	次賽 五時半

杭垣期舉行

橫渡錢江賽

◎中央社十三日杭州電、橫渡錢江游泳賽、決十六日晨舉行、由西興起泳、至對岸三郎廟、長一千六百公尺、現參加比賽報名已截止、共三十二人、內有數人由滬來杭參加、

草地初級網球

胡旭光獲勝

本埠草地初級網球第一週賽、胡旭光對荷人杜拉斯、於昨下午四時交鋒、劇戰九盤、卒由胡將最後勝利、成績如左、

胡旭光｛七－五、六－三、六－八、二－六、六－二｝勝杜拉斯

組織一隊希望云、

全市小球比賽吃緊

第一屆全市公開小足球錦賽、開幕以來、已有一百餘場交鋒、大小觀衆無慮萬計、現憑比賽將入結束、角逐益形緊張、本週除原有十四場節目外、並增加中華對六一場、時間在下午五時四十分、再明日下午三時二十分精武對浦東比賽、已與後天保光戰健北對湖一西[illegible]上三隊明日出陣云、

湖昭足籃球隊近訊

湖昭足籃球隊成立迄今、已一載多矣、大小數十戰、除籃球隊以屆居亞軍外、從未敗北一次、現有陣線列左、

▲足球隊
倪學良 沈鑫 顧德培 朱昌鍾 祝永興 陳鶴文 沈承昭 陳元龍 戴志伏 陳炳丁 韓龍寶

▲籃球隊
中鋒有沈承昭（隊長）陸永賓、右衛有張邦維朱以鍾、左衛有周天才錢振齊、右鋒有張邦綸張寶、左鋒有朱敏賢、倪安良、生力軍有吳家龍洪忠章李炳榮、駿王蓮仁等

老爺小球戰新新

老爺小球隊近來接得各小球隊比賽、函件多可盈尺、星期六下午四時與新新小球隊之約作友誼比賽、星期日與浦東名隊全南隊比賽、地點均在市一場云、

▼老爺隊
周智 丁兆成 胡榮光 王伯勇 賀季良 萬鳳翔 張榮熙 戴心田 張榮浩 鄭世明

▼新新隊
姚景森 陳效中 邱瑞龍 周光中 戈錫佐 沈世琦 戴振岱

國興小球隊近訊

國興青年組克服黃花二比一、戰勝年弟、三與一、戰時良育、五對一、通信處揚州路一九○弄四號蘭園新、

中華書局初版新書

特價

照定價七折

十一月底止

郵費照定價加一成

諸子學派要詮 王蘧常著 一冊 定價九角五分

本書選周、秦、兩漢以來論諸子學派之文十二篇、加以詮釋、百家派別與學術大要、備具於此、不啻為治子學者闢一新途徑、[illegible]

格列佛遊記（英文補助讀本） Gulliver's Journey To Lilliput & Other Stories M. West譯 一冊 定價三角

本書由七百七十三個單字寫成、包含三篇著名的童話：第一篇格列佛遊記、取小人國遊記的一部份、為英國文豪斯威夫特名著；第二篇為拉斯金作之金河王；第三篇為喬叟作之雜的故事。都是有永遠價值的作品、為世界各國少年所愛讀。本書文字淺易、但內容並不減原作的精彩。中學生閱讀以後、不僅英文可以進步、即文學上、道德上亦可獲得相當的修養。

（丙393）25.8.10

商務印書館 本週新書一覽

日期	書名	著者	定價
八月十日	無形資產論（立信會計叢書）	楊汝先著 施仁夫譯	定價一元五角 郵費五分
八月十日	丹麥王子哈姆雷特之悲劇（中華教育文化基金董事會編譯委員會編輯）	Shakespeare著 梁實秋譯	定價六角 郵費二分半
八月十一日	東三省物產資源與化學工業（中山文化教育館中山文庫）	沈學源譯	二冊定價三元五角 郵費七分半
八月十一日	游泳（體育小叢書）	袁浚 程登科編	定價二角五分 郵費一分
八月十二日	教育電影概論	宗亮東著	定價五角 郵費二分半
八月十二日	最惠國條款論（政法叢書）	手塚壽郎著 鄭允恭譯	定價五角 郵費二分半
八月十二日	現代普通尺牘大全	王濬汝編	定價四角 郵費五分
八月十三日	洪水防止法	Alvord等著 馮雄譯	定價一元二角 郵費五分
八月十三日	惜抱軒詩文集（國學基本叢書）	清姚鼐撰	定價三角五分 郵費五分
八月十四日	大學叢書 中國民法繼承論（精裝本）	胡長清著	定價二元三角 郵費七分半
八月十四日	如願（中華教育文化基金董事會編譯委員會編輯）	Shakespeare著 梁實秋譯	定價四角五分 郵費二分半
八月十五日	有機化學習題	A. Lowy等著 劉寄冰譯	定價五角五分 郵費二分半
八月十五日	魏晉之清談（史地小叢書）	范壽康著	定價一角五分 郵費一分
八月十五日	中國古代氏姓制度研究（國學小叢書）	袁業裕編	定價二角 郵費一分

本館編印 出版週刊 每冊零售二分 預定全年五十二冊一元（國內及日本郵費在內）

650

去濕 止癢 療癬 除瘡
阿墨林
[illegible]

小兒疰夏

宜投嬰孩自己藥片

時當夏令小兒每有飲食無味肌瘦面黃發生所謂疰夏的病狀這並非因小兒在立夏沒有稱過乃是因他的腸胃有了毛病嬰孩自己藥片即是調理小兒腸胃專藥如果令郎令嬡胃納不佳身子瘦弱但給他此藥片數劑自可轉弱為强不愁疰夏咧

河南開封中山路北段八一九號吳練忱醫師來書云「小兒前在夏季消化不良以致身體瘦弱與服嬰孩自己藥片消化頓佳日漸肥壯爰書此以表謝衷並為父母之欲保其兒女健康者告焉」

嬰孩自己藥片各藥房皆有出售或逕向上海江西路四五一號韋廉士醫生藥局購買每瓶大洋七角六瓶三元五角郵力不取

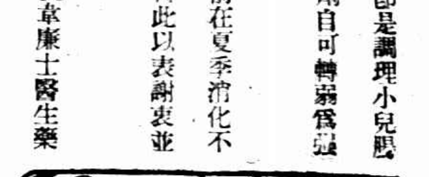

新雅 南京路 冷氣食堂
便飯小酌
宴會筵席
各式冷品
茶點麵食

天一味母 超等出品
金星味粉
價格低廉

桂局可望和平

李白派李品仙赴粵
程潛居正因天氣不佳未飛桂

◎廣州十三日中央社電、李品仙有十三日乘機來省、代表李白謁蔣委員長、請示和平解決桂局辦法說、謂蔣委員長已到、請來粵會商、旋得覆電、派李品仙來、下午二時已派專機赴邕、接李品仙、

程潛十日由京抵港、十一日來粵、擬十三日偕居正飛桂、勸李白接受中央新命、嗣以天氣不佳、未克成行、

◎香港十三日申時社電、傳九日晨桂軍前鋒已佔領合浦城、又傳北海地方、亦有桂軍出沒、惟總部尚未接到來電、

◎香港十三日電、余漢謀十二日電李宗仁白崇禧、

◎南京十三日申時社電、蔣委員長到達廣州後全市人民、熱烈歡迎對桂李白事、均熱望早日底定、日內粵將領香翰屏及中央特派大員、將再飛邕調停、

劉爲章謁蔣後由粵返桂
李白代表

◎廣州十三日電、桂軍事高級參謀劉爲章、日前隨香翰屏鄧世增來粵、代表李白候謁蔣委員長、蔣於十二日下午四時召見、愷切示以中央處置桂局之苦心、及個人始終愛護李白之至意、劉氏分謁程潛居正朱培德余漢謀等後、於十三日上午十一時乘專機飛桂復命、和平前途繫於劉氏抵桂後商討之結果、

黃沙河桂軍撤退
湘桂湘黔邊境現均無事

◎漢口十三日電、桂在湘桂邊增兵二師、已抵黃沙河、距永州八十里、形勢曾惡化、近又撤退、湘桂湘黔邊境均安、和平希望未絕、

劉震寰章士釗抵京
此次赴牯報告滇桂情形
今晚來滬轉粵再謁蔣

◎南京十三日中央社電、劉震寰・章士釗・前奉蔣委員長電召赴廬、報告滇桂情形、兩氏在廬事畢、於十三日下午五時由潯乘黃浦輪抵京、兩氏此來係觀光首都建設、定十四日晚赴滬轉粵、將再謁蔣有所請示、據劉談、滇地方近甚安謐、現正努力建設、頗著成績、地方當局始終擁護中央云、又據章氏談、此次赴牯係謁蔣委員長報告桂省情況、蔣委員長對桂事深爲諒解、對桂事之處置、始終出諸寬宏態度、此事不久可望妥善解決、中央對桂事如須本人奔走、決當爲國效勞、至外傳本人將在行政院膺職之說、殊非事實、

黃益壽醫師　專割包皮過長

▲注意▼　包皮過長之害

割除包皮事關終身幸福、諸君切不肯未經考慮貿然往試而爲醫者試驗品也　本醫師割下包皮已積念三大瓶　從多年實驗所得可以割時毫無痛苦割後行動如常亦不用住院並無割壞筋絡等生繭情或割得太長太短等弊

阻礙發育　積藏汚垢　發癢發臭　日久容易發炎腐爛　更易感觸淋下疳　引起手淫遺精早洩　精神衰弱　影響健康　非割不可　割後有益衛生性能生育

治花柳性病遺精早洩

●時間九時至六時禮拜照診　診所愛多亞路雲南路口東首長興里左面二樓

抵抗秋老虎　飲消暑解渴的冠生園果子露　最衛生安全！

巴黎舞廳　馬浪路口

改裝全部●行將工竣
准定於本月十八日
正式開幕
—注意開幕日各大報—

川越昨離滬北上

有野談此行對經濟提携問題
實地視察並與各方交換意見

日本駐華大使川越茂、昨晨乘大連丸赴青島、轉赴平津、川越自駐津總領昇任大使以來、此次尚係首度北上、據日使館華文參贊有野談、川越大使此次北上、爲照例性質、加以關於華北方面中日經濟提携問題、須實地視察一下、與各方交換意見、故有此行、到津後、勢將召見附近各地日領、及會晤華北日駐屯軍當局商談、惟不必一定採取會議形式、定本月底即行返滬、晉京之行、當俟返滬後再定云云、另息、川越此行、將晤我國冀察政務委員會委員長宋哲元、並於南旋過濟時、一訪山東省政府主席韓復榘、返滬後、約九月初晉京、謁蔣院長張外長、開始爲中日邦交調整之折衝、擬先從所謂經濟提携着手談判、

須磨昨晚返京

日使館一等參贊兼駐京總領事須磨、十一日由京到滬、謁川越茂有所商陳、昨晨赴輪次送川越北上、昨晚乘夜特快車離滬返京、

有田外交政策之解釋

北進南進均感困難
日各報評論

◎東京十三日中央社電、外相有田、星期二閣議席上、對日本外交政策之解釋、及軍部所持外交應有武力爲後盾之主張、爲今日各報評論之的、東京朝日新聞社論稱、如外交政策已經建立、則人民不致聲請任何新外交政策、此項要求之由來、僅因人民不知政府將採何項外交政策、且對現狀感覺不滿、故廣田內閣之責任、厥爲對

外交政策重加檢討

云、東京日日新聞則謂滿洲增加軍力、雖爲環境所必需、但其結果、係造成日俄雙方軍備競爭、而使兩國相互關係益趨惡化耳、目前當務之急、厥爲使蘇俄充分明瞭日本政策、乃在維持遠東和平、並放棄其傳統的假想敵之觀念、如是則滿洲軍力自可維持至最低限度云、讀賣新聞指有田之外交政策、不克實現、謂有田於上屆國會中所預許對俄對華對英之合理的外交政策、於已往六月中、完全未獲成功、縱令國防增強後、外交功用是否能予履行、乃爲公開問題、此爲我僑要求速定外交政策之原因云、其可得而觀察者、一般人之紛作確定外交政策之呼籲、乃在感覺

國防費用負担過鉅

一般印象、僉認維持相等陸海軍軍力、而乏確定之外交政策、實屬毫無意義、因此有力方面、主張採納北守南進政策、蓋信南洋諸島、大可作移民之計、日政府於去秋以來、對此益加注意、確係事實、例如外務省通商局下設立南洋課台灣新總督、將以海軍人員充任、改善台灣銀行組織、及在台灣設立殖民公司等等、均爲實施南進政策之先驅步驟、日本對究應採取北進政策、抑或南進政策之抉擇、現感進退兩難、蓋前者將致與蘇俄發生衝突、而後者則有與英國發生衝突之危險、故日本對國防、目標重心何在之問題、深爲關切、但以政治經濟外交觀點而論、公衆對日本外交政策之輿論、似以南進論、較爲得勢云、

劉紀文飛粵

劉紀文・伍智梅、昨晨由滬乘滬粵機飛粵、劉夫人許淑珍女士仍留滬未同行

林雲陔今日到部

◎南京十三日中央社電、新任審計部長林雲陔、十三日派楊宗炯赴審部晤陳之碩、商定十四日晨八時先行到部視事、另由補行宣誓就職典禮、並定[illegible]飭各廳處辦理結束移交、[illegible]林到部後、因審計事屬專門、人員尚無多大更動、並將審核原定計劃、從事籌設陝甘審計處、及改進粵審計處、以期推廣就地審計制度、

劉建緒抵筑謁顧

◎貴陽十三日電、劉建緒今晚由防次乘車抵筑、晉謁顧祝同、報告防務、顧即晚歡宴劉氏、並邀楊森・薛岳・吳奇偉等作陪、

衛立煌過滬飛粵

豫鄂皖三省邊區清剿總指揮衛立煌、日前由防次來滬、昨晨乘滬粵綫機飛粵、謁蔣委員長、報告防務並請示、

察北形勢混沌

綏東交通已由綏軍封鎖

◎張家口十三日中央社電、蒙政會仍在百靈廟辦公、德王刻在嘉卜寺、卓世海在張北、現嘉卜寺與察北各縣時通電話、該處由台每日與蒙境各台通報、察北現征收鴉片稅甚旺、商都康保一帶雜軍麕集、形勢混沌、綏東交通已被綏軍封鎖、

◎北平十三日中央社電、綏蒙會駐平辦事處長陳樹仁談、㈠李守信僞軍、前夥同熱匪進犯綏東、均被我軍擊潰、㈡綏東防守除省軍外、正黃旗達總管現調四旗精銳防守陣地、決不令匪軍越雷池一步、㈢德王十日由百靈廟飛返滂江、聞十一日復飛往嘉卜寺、㈣熱河蒙軍近紛向承德集中、更陸續向西開動、察其行動、似擬由察北直赴綏東、

◎北平十三日中央社電、察北商都保康一帶、匪氛日熾、勒索誘求、無所不爲、人民不堪其擾、紛逃張垣及綏境避難、情形極爲狼狽、

德報記者在內蒙失踪

宋和伯赴張調査

◎北平十三日電、德新聞報駐平記者瑞士人包士和、兩月前赴內蒙視察、迄今下落不明、該社記者宋和伯、十三日下午五時半由平赴張調査蹤跡、路透社記者奧理發、亦定十四日前往、便中將赴綏東一行、

孫秉乾報告被捕經過

范漢生抵京謁張徐

◎南京十三日中央社電、我駐朝鮮京城總領范漢生、因事返國、十三日晨七時由滬乘車抵京、八時到外部謁張外長徐次長等、報告一切、約月底返任、又我駐朝鮮清津地方辦事之隨習領事孫秉乾、上月中突被當地駐軍擅行拘捕、已釋出、隨范返國、同車到京、至外部報告經過、

日傳日人在蘭被扣

我外交當局否認此事

同盟社上海消息、據此間日本官方接到電報、日人山本某等共五人、赴蒙古途中、經過甘肅省南州附近、因未帶護照、被中國官憲扣留、駐蘭州領事館與駐南京總領事館分別與中國當局交涉、調査眞相、並要求釋放被扣日人、中國外交部當局否認此事、謂中國官憲扣留日人之說、並非事實云、

長江小麥豐收

由漢出口約萬二千噸

漢口訊、本年國內小麥豐收、長江以北地帶如鄂豫等省、素爲產麥之區、更有供過於求之勢、近日外間所傳、由漢運往日本麥量、已達一萬二千噸、雖確否尚不可知、但小麥出口不在少數、無人加以否認、雜糧商方面、認此爲救農政策、恐政府加以限制、巳電院部迅謀推銷、麵粉廠商方面、則頗主政府限制出口、但亦有主張不必加以限制者、

宋哲元視察任邱

冀省府職員試驗放榜

◎保定十三日電、宋哲元十三日午後、在任邱視察民瘼、並發表反共告民衆書及勸告民衆戒吸毒品書兩種、未赴河間、又宋八日試驗省府主任以下書記以上職員、十三日榜示、計職員何師富等三人、各獎洋二百元、衣料一身、墨盒一個、蕭菊君等七名、獎洋五十元、陶惠璋等十名二十元、繆國鈞等十七名降級、劉文潘等四名開缺、書記傅雕澄獎洋六十元、陶學海等二十名二十元、楊紹孟等三名開缺、

治咳化痰唯一靈藥

保肺漿

新久咳嗽、痰喘氣促、氣逆呼吸、以及各期肺癆、僅能於短期內治癒、且味甘適口、不分晝夜均可服、又能擴張肺部、增加抵抗、乃現代最完善之保肺聖藥也。大小瓶兩種　各藥房均售

上海太和大藥房發行

五洲果子露

果汁濃厚　鮮美適口

解渴生津　消暑妙品

五洲大藥房發行

韓復榘將赴魯北視察

◎濟南十三日申時社電、昨晨韓復榘由青返抵濟、日內赴魯北視察、

籌組大規模人造絲廠

日商鍾淵公司

◎天津十三日電、日商鍾淵公司頃在石河購買地畝、擬組織大規模人造絲工廠、現已招募大批工人、運輸材料、本月底開始建築房舍、

粵漢全線定下月一日

正式售票通車

◎漢口十三日電、粵漢全路路政統一、武昌至衡州、樂昌至廣州、已開特快車、中段衡州至樂昌開區間車、全線定下月一日正式售票通車、需四十小時、南北直達通車後、路局即由武昌遷衡州、

私吸鴉片依法懲處

蔣總監電六省主席

◎南京十三日中央社電、蔣總監十三日電鄂閩湘皖贛豫六省主席云、武昌楊主席、福州陳主席、長沙劉主席、開封商主席、安慶劉主席、南昌熊主席、查該省煙民登記、現已檢舉完竣、如查有私吸鴉片者、應依禁煙治罪暫行條例懲處、除分電外、仰即遵照轉飭所屬遵照辦理爲要、蔣中正印、

財政部令　四行普印一元法幣

現有法幣九萬六千餘萬

本埠財政部以據各省市縣商業團體呈稱、貿易需要、使用一元券、請中央・中國・交通・中國農民等四銀行、普印一元券、頃該部已令四行、現有各行額、截止本月八日止、中央三〇三・二〇九・四七四元、中國三六五・六七四・三三〇元、交通二一〇・四〇七・五五一元、中國農民八七・二〇三・三七一元、合計九萬六千六百五十九萬六千七百三十五元、按四萬九千萬人計、每人祇二元餘而已、

瘋子弑母傷人

崑山蓬閬鎮大慘劇
楊淵德在滬經營商業失敗大發神經病
警士無法擒拿開鎗傷楊腎囊致亦殞命

崑山訊、邑屬第二區蓬閬鎮居民楊淵德、字志强、現年三十餘歲、家道富有、娶妻唐氏、育有子女五人、家中尚有老母胡氏、現年六十三歲、楊在前四年、在滬上經營商業、詎因某次投機失敗、精神大受刺激、旋

患神經病

雖經多方診治、仍時愈時發、乃遵醫生之囑、赴鄉休養、迄今四年、由其家人盡力調侍、病勢日見佳好、家人亦不復加意監護、不料十一日傍晚、楊不知何故、忽然神經復發、起初放聲大哭、繼而喃喃作語、並作種種怪狀、家人覩狀、擬設法制止、楊已奪門而出、奔入一理髮店、

搶取利刀

一把、將某理髮師戳傷、旋即持利器逃出、再至張德興茶葉號內胡鬧、時其母胡氏業已聞訊趕來、（其妻唐氏因病未同來）見楊正在搗毀店內雜物、遂上前勸止、並强欲拉其回家、見胡氏阻止、竟經發作、詎楊正神將利刀向其母腹部、

猛戳一刀

長約六七寸致立時斃命、楊猶不以爲意、仍持刀逃出、事被公安分局得悉、立派巡長一人、率領警士三人武裝前往、楊已逃入某藥材店、警士等遂設法將其捉住、然因楊氣力極大、總未成擒、有名王明堂警士、覩狀焦急萬分、

開鎗射擊

其腿部、本欲便於捕捉、不料彈由右腿入左腿出、擦破腎囊、受傷睾丸、當即斃命、巡長見巳肇禍、即將該警士帶局、轉報縣府、派由曹承審員下鄉檢驗、將肇禍警士拘解司法訊辦、

婦人控告麒麟童違約

張善蘊

名伶麒麟童、即周信芳、住法租界蒲石路高福里二八二號、曩與蘇州婦人張善蘊、（五十歲）同居二十餘年、去年秋間因爲意見不合、雙方同意脫離同居關係、訂立契約、載明周信芳應給張善蘊生活費三萬元、因周未完全履行、張延律師具狀第二特院民庭、控告周信芳違約、請求判令被告履行脫離同居關係之契約、給清生活費、該案第二特院據狀、昨晨傳訊、承審推事準時升座第七法庭飭與兩造時、張周均未到、致審訊未成、旋即退庭、

華安銀行股東控案

經理亦被逮
捕房以侵占背信起訴
諭候與方蘇庵案併訊
葉敬良交一千元保出

寧波路七十三號華安銀行董事兩人方蘇菴（又名傳洵）、於去年六月間、購買廿二年關稅庫券五萬元、旋因市價低落、方乃勾串華安銀行經理上海人葉敬良、將此項庫券轉入銀行帳中、使所受損失由銀行負擔、茲經股東得之後告總巡捕房、飭探長楊培生・探目康增祥將方拘捕、解送第一特區法院、因方之律師吳麟坤等提出尚有股東丁鉞咸延楊瑞年律師以同一事實向法院自訴、依一事不再理原則、本案實不能再予起訴、經庭諭另案核、方准交吳律師等保出、各情已詳前報、而捕房方面以該銀行經理葉敬良實有共同嫌疑、遂於前日由探同方蘇菴至華安銀行、將葉拘捕、帶回捕房、昨晨解送特一法院刑一庭、捕房律師王耀堂依刑法三三六條第二款同法三四二條一款侵占背信罪起訴、並稱、本案與方案係連帶關係、請求將案併訊、詰之葉敬良供、此項庫券原由方蘇菴個人購進、後方一再向我商議、乃轉入銀行帳內、該券買進日期爲去年六月十日、計虧蝕[illegible]六九・三元、並延蔣保釐律師辯護、請求准予交保、經錢鴻業庭長核供、乃諭改期與方蘇菴案併訊、葉敬良准交一千元保、

小山東定罪

紅丸大王
處徒刑四年並科罰金二千元

紅丸大王河南人小山東即錢祖培、於民二十一年十一月間、由法捕房拘獲販賣紅丸犯石銀寶王阿根等供出後、經捕房將錢逮捕解送特二法院、在偵査中、庭諭交八千元現金保出後、錢遂即脫逃、由法院沒收其保證金、簽發通緝書飭緝、至今四年、錢當時逃回原籍、近又潛來上海、於上月間被法捕房會同老閘捕房在廣西路中央茶樓將錢拘獲、提解特二法院、依法起訴、訊供終結、昨日宣判、錢祖培販賣鴉片代用品、處有期徒刑四年、褫奪公權五年、併科罰金二千元、

象西發生綁刦

象山訊、象山西鄉下山馬家地方、有慶臣馬人生者、略有積蓄、不料本月七日午夜、突來盜匪多人、肆意刦掠、而綁去其八歲幼子一名、强行開鎗示威、[illegible]灣安匪刦、向屬初次、因此一般[illegible]有資產者、無不驚慌、